青島時報

中華郵政特准掛號立券特別…之…

社址 館陶路 山路八號 電話三三五五號 郵政信箱一四三號

第三千六百六十一號

今日本報三大張半

登記證 中宣會字第肆壹壹號 內政部警字第陸貳捌號

電報掛號二五一四號

中華民國十三年九月一日發行

印刷所 館陶路山路民印刷局

本報價目

本埠	外埠
零售每份大洋四分 每月大洋一元 半年五元四角 全年十元	每月大洋一元二角 半年六元六角 全年十二元四角

廣告價目

普通	特別
△每英寸每日五角 月……	△每英寸每日一元 月……

交通銀行出租保管箱啓事

查敝行出租之純鋼保管箱大小四種均有空剩茲爲貫澈服務宗旨起見特將租價減收七折以示克己凡各界人士欲謀財產安全請駕臨採用無任歡迎

保藏穩固　租價低廉

存取便利　手續簡捷

章程承索即奉　行址中山路九十三號

浙江興業銀行 特別儲蓄存款

光緒三十三年創設

有活期的方便——隨時可取

有定期的權利——利息優厚

◎章程◎

一，存入　此項存款存入時由本行填給存單爲憑計分五元十元五十元一百元二百元五百元一千元七種存數至高額以一千元爲度

二，利息　利息照左列存滿月數及年息計算凡不足月之日數及存滿一年不換新單者不計利息 一個月至六個月五厘 七個月至八個月五厘半 九個月至十個月六厘 十一個月六厘半 十二月

三，取出　存款隨時可取本息一次付清留有印鑑者須印於存單未留印鑑者憑單辦理

四，掛失　存戶遺失圖章或存單立即通知本行俟查明後照章具保掛失登報作廢

◎儲戶保障◎

資本—另撥五十萬元

公積—已有二十四萬餘元

會計—與營業部完全劃分

帳略—每三個月將貸借對照表登報公佈

責任—全體董事及總經理負無限責任

◎行址◎

總行：上海北京路

青島支行：河南路十五號

◎電話◎

經理室：五五一九

營業室：三二〇八 五八八八

集腋成裘 聚沙成塔

零存整付儲蓄

爲致富之捷徑

備有詳章　承索即奉

中國實業銀行儲蓄部

行址：河南路十三號

電話：五四一二

招標承辦山東革命先烈紀念堂工程廣告

本辦事處現擬在濟南千佛山東麓建築山東烈士紀念堂等如欲承辦此項工事者自登報之日起至濟南廣智院東街十五號本辦事處或青島東海一路二十號王枚生建築師事務所繳納圖說費十元領取圖樣說明書投標章程標單格式照章投標無論得標與否所繳圖說費概不發還此項標函應於民國二十四年九月二十五日上午十二時以前向本辦事處投遞逾時不收於是日即在本辦事處當衆開標特此廣告

山東革命先烈公葬籌備委員會濟南辦事處啓

上海耀華電器廠啓事

本廠出品

天光手鎗耀華等牌電筒
手鎗勝利耀華等牌電池
滿意明星福安等牌電泡
及電燈泡等惟推廣起見
△今委定經理四家

山東電料行　肥城路八號　電話二九一一
源興電業　海泊路四四號　電話四八五
中魯電業　遼寧路二四四號　電話五四二七
大華電業　黃島路三七號　電話四八一〇

劉堅匏經租處啓事

茲因收租員汪錫藩君私用經手款項業經將其辭退其在開喬協記所任收租職務仝時解僱嗣後關于一切租賃事項請向敝處王君接洽

律師周鋒事務所啓事

啓者敝律師茲受任青島雙蚨麵粉股份有限公司常年法律顧問如有侵害該公司法益者敝律師有依法保障之責此啓

事務所曲阜路十五號　電話六六一一號

中國保險股份有限公司聘任謝宅山君爲壽險部山東區經理啓事

敬啓者敝公司創立於民國二十年額定資本五百萬元業已收足二百五十萬元完全華股歷年承保火險水險運輸汽車人壽等險保家各界信仰至深感幸茲爲適應魯省社會人士需要起見特添辦山東區人壽保險聘任謝宅山君爲壽險部山東區經理爲公衆策安全爲個人及家庭謀幸福至保壽種類之完備手續之簡捷早已有口皆碑有志投保諸君就近向中山路六十二號青島中國銀行內敝公司經理處接洽如蒙垂洵關於各種壽險之利益及投保之手續等請投函或電話通知自當竭誠詳細答復或派員趨前面洽也

董事長宋漢章

董事　宋子文　貝淞蓀　張公權　汪楞伯　李馥蓀　馮幼偉　全潤泉　吳震修　卞白眉　王仰先　汪翊唐　黃伯權　鄭鐵如　潘久芬

監察人　史久鰲　周宜甫　程慕灝　汪振聲　趙仲宣

壽險部山東區經理謝宅山

經理處　附設青島中山路六十二號中國銀行內　電話五六三三號　五六三四號

又通訊處　青島湖南路四十六號青島商行　電話六二六七號

中國保險公司壽險部山東區經理謝宅山啓事

茲承中國保險公司聘任鄙人爲山東區經理嗣後如有保險事宜見詢毋任歡迎

辦事處　中國銀行內電話五六三三　青島商行湖南路四十六號電話六二六七

天津東亞毛呢紡織股份有限公司委託青島裕東泰號爲五羊專牌毛線山東經理啓事

本公司爲推廣銷路以期與各界同胞共同提倡國貨計特委託青島裕東泰號（青島河北路）爲五羊專牌國產毛線山東經理刻該號已開始努力推銷并希各界予以協助　電話二六〇七號

天津東亞毛呢紡織股份有限公司謹啓　義租界五馬路西口

韓主席專車到兗州
陪孔赴濟寧視察災況
孔對災民談勿抱靠天吃飯主義
並謂掘埝兩害相權應避重就輕
朱口浪大大堤坍塌只剩堤頂四五尺

濟南四日下午十二時電話．今晨六時韓主席專車赴兗州，迎孔祥熙，當一同赴濟甯視察運河等處，即晚九時返回兗州，遂動身北返，當夜可抵濟，又電話，孔祥熙，秦汾等，今晨視察徐北，下午二時專車抵兗州．轉濟寧，孔在站向萬餘災民訓話，勸災民注重衛生，將來回家，注重自己防水，勿抱靠天吃飯主義，中央對魯災極關心，但亦應自己設法，勿完全處被動地位，並詳詢災況，旋乘船沿運河南下，至趙莊勘察水勢畢，接見鄆城，鄄城，范縣，陽穀，壽張等五縣代表，該代表陳述勿掘鄄城民埝理由，孔答兩害相權，應避重就輕，孔等旋離濟返兗州，轉曲阜視察，當夜回京，孔談五日晚在京出席經委會常會，商治河辦法，中央對籌款賑災，已將財政，交通，海關，郵電，鐵路，及中央直屬各機關，停止進級加薪，按提成辦法共籌八百萬元。

又電話李儀祉今晨抵濟，當夜赴京。

濟南四日下午十二時電話 朱口風浪仍大，大堤坍塌，只剩堤頂四五尺，亦無打樁加埽處，第六 下四埽入水，一，三，五，六各埽紛紛弔蟄，堤頂裂決，危急萬分。

東京三日電，日政府於本早十時半，在高橋藏相．床次遞相，大角海相以外各閣僚出席之下開通常閣議先由廣田外相報告歐洲政局最近情形，並謂意亞兩國間之衝突勢難避免 次由內田鐵相報告本月一日赴葉山訪問高橋藏相詳情．且云藏相謂就世界經濟大勢論，對華投資，困難滋多，不易簡單行之，最後由山崎農相報告，最近雖續遇冷溫氣候，但在工作上則無大變化云云畢，即入於雜談，而由岡田首相報告床次遞相病狀．且云藏相定七日左右由葉山回京．至十一時半始行散會，

日本外務省
注重華北農業
正在研究經濟提攜
不願投資輕於嘗試

據上月三十日日本大阪朝日新聞載稱，中日經濟提攜，已漸觸及具體問題，日本外務省關於此事之意向，現以，一，華北地方之積極提攜工作，二．中國全部中日兩國民間同業者經濟提攜之獎勵為兩大目標，而研究其具體案，關於華北之經濟提攜，並須考慮將來中日「滿」三國經濟提攜實現之情勢，目前赴華北從事經濟調查者，在日本方面，已經駐屯軍調查班滿鐵調查班等之手，實行調查．外務省當局，為與關係方面保持密接的聯絡，以便利華北之工作起見，決定於九月中旬，派遣東亞局長桑島主計，赴華北，關於經濟提攜之具體案，現在所考慮之問題如次

一，滄石鐵路之建設，
二，膠濟鐵路之延長，
三，大沽並塘沽碼頭之修築，
四，山西煤礦之開發，
五，龍烟鐵礦之經營，

以上皆為素與日本有關之重工業關係之事業，外務省內現並有一種有力的意見，謂在着手解決以上重工業關係懸案之前，須先圖實現中日兩國民感情的融和，而以進行足資增進華北農民購買力之具體的工作為手段，其具體案如次，

一，應改變華北單一農業為多角形農業 因此對於棉花，小麥及其他農作之栽培，品種改良，行技術的協力，
二，伴隨多角形之農業經營，應謀牧畜，手工業，粗製工業等之普及，日本手工業粗製工業之一部，亦可相機使之漸次移轉於中國，
三，謀農業之技術改善，同時在農業經營之經濟的方面，獎勵農村產業合作，行農產之販賣，金融，消費等共同設施，並由日本方面，介紹適任的農村指導員，

外務省關於中日經濟調整之根本方針，以工業日本與農業中國之協力提攜為基調，以較之只投巨資嘗試華北之經濟開發，殊為地道，上述對華北之農業計劃，將為目前華北工作之重心也云云，

國產人造絲廠
需款約數百萬 短期內難實現

南京四日電 滬綢業公會，呈請創設國產人造絲廠，聞實部已擬就計劃，惟需款數百萬，尚無着落，短期內恐難實現，

秦德純將返察就職
宋哲元定期赴平
津沽保安司令部現已決定撤銷

北平四日電 察主席秦德純，日下午由津返平，記者在站分晤蕭秦，詢關於衛戍司令部組織，無甚變動，設置外交處一節，聞有此議，至天津防務，將來或由軍會酌定，據秦談，宋先生定八九日由津來平，但就職日期或俟宋就職即行返察，本人因宋先生催促故提前返平云，另據蕭振瀛談，秦主席因宋先生催促先行來平，將不俟中秋節後，本人日內仍將赴津一行云，宋蕭兩氏下車後，晚間應軍會委員榮臻氏之邀宴，席間與王樹常晤談，就便商洽交接事宜云，

又電 關係方面消息，津沽保安司令部，頃已決定撤銷，冀省剿匪事宜由河北省保安司令部担任，該部即設保定，由冀主席兼三十二軍軍長商震兼任保安司令，俟新任平津衛戍司令宋哲元就職後，即可實行云。

名將立功端賴良駒
白崇禧撰弔馬文
並為封塚立石以為紀念

柳州航訊 名將愛馬，自古皆然，千金市骨，示其愛也，白崇禧曾於北伐時獲有良駒二，二十三年運抵柳州時死其一，為之塚，並勒石以記其事，其記云，「戰馬塚記，昔衛青得騧驪馬，寘以名之，秦瓊乘雷駮，賴以立功，蓋突馳陣前，衝陷追逐，不有龍駒，何以制勝，民國十六年冬，余奉命東征，進克杭滬，張旅長鎮贈以護蘭之馬，翌年夏，麾戈北指，師次鄭州，馮煥章將軍，復遺以小嶺之驃，皆頭方腹張，鼻大背強，盤馬蟠封，有如半地，古之騏驥不過是也，其後北伐諸戰役，輒乘之，昂首騰驤，意氣駿逸，十八年春，內爭猝起，余間關返桂，不及攜馬自隨，代運至湘，交湘軍張旅長其雄，王師長東原 先後代為飼養，二十三冬．贛共傾巢西竄，余奉命督師防勦，二君乃以二馬送還，及行抵柳州，而護蘭馬竟以病死，名駒一雙，竟去其一，嘗聞君子不忘故物，況此馬負余迭經戰陣，而立功沙場者乎，爰於柳州谷埠郊外掘土葬之並為封塚立石記其始末以為紀念，中華民國二十四年春，白崇禧記於邕甯軍次。

程天放
下月初赴德上任 日參贊堀內返滬

上海四日電 程天放語記者．來滬係處理私事．留一星期返京，俟出席六中全會後，十月初出國赴任，中德文化合作成績甚佳，我國工業亦極得德方之協助，赴任後，當本此努力，使兩國邦交更見親密云。

上海四日電 日使館參贊堀內前回國謁廣田，有所商陳，三日乘長崎丸返滬，向有吉復命。

社論
治河聲中 不容省自為政

本年七月十日，黃河在魯西鄄城縣境決口六處，口門闊及五百餘丈，洪濤所至，縱橫無阻，致使荷澤鄆城鉅野嘉祥濟寧金鄉魚台東平汶上等十餘縣，均遭氾濫。據現在之統計，僅山東一省，災區東西達三百餘里，南北亦將近三百里，總面積約六萬平方華里。被災村莊共一萬二千餘，災民五百餘萬人，被淹沒耕地約三千餘萬官畝，生命財產之損失，尚無精確之統計。災情之慘重，較諸民二十之長江水災以及民二十二之黃河水災，實有過之而無不及。

本年黃河決口水勢，奔流蘇境，致使徐北一帶亦慘遭水禍。月來，蘇北民衆忙於築堤阻水，反對黃河改歸故道；而魯境民衆則惟恐洪水不得宣洩之出路，對蘇北築堤之舉亦力持反對。於是兩省民衆，各走極端，各顧其本身之利害，幾演械鬥之慘劇。最近行政院又令魯省限五日內扒掘鄄城民埝．引黃河由黃花寺歸入正河，此舉又為魯西各縣堅決反對。韓及各縣代表已先後電請中央收回成命。似此事實，實含有莫大之危機。蓋政府如處理不當，則災區民衆之激烈行動，無事不可為。萬一事態擴大，將益復不堪收拾。不特影響堵口工程之進行，且與社會治安至為關切。豈容顧此失彼，稍事疏忽哉？

黃河災情之慘重，有如今日。政府一面固應速施賑濟，使災區民衆不至束手待斃；一面更應懲前毖後，力求根本治河之道。二者兼籌並顧，當可化險為夷。查過去之治河工作，失之於頭痛醫頭，脚痛醫脚；更失之於省自為政，不相為謀。於是上游有患時，而下游置之不問；下游出險時，而上游袖手旁觀；某處有決口，則不得不堵，堵而未必能堅；某堤有坍塌，則不得不修，修而未必能固。在中樞方面，又始終未從治本工程上着手．充其量撥助款項堵口修堤而已。然而黃河之本病依然存在，來日之大患固未嘗可以消弭也。

以目前黃河決口情形言之，魯省有魯省之立場，蘇省有蘇省之立場；魯省寧願使洪水完全流入蘇省，蘇省亦寧願使洪水完全積於魯省。在此種情形之下，中央究將如何處置耶？厚於魯而薄於蘇，則蘇省受其害；薄於魯而厚於蘇，則魯省遭其殃。輕此則重彼，顧彼而失此，終非良策也。

為今之計，中央對治黃大政，應負完全責任，力除省與省各自為政之弊。無論治標治本，均由中央負責進行，使省方居於襄助地位。以全力從事於治河工作，對各省利害兼籌並顧，不偏私，不敷衍，不臨渴掘井，不急抱佛脚，則黃禍之消弭，要亦非不可能也。

北平破獲盜墓匪窟
大批悍匪落網
搜出手槍及殉葬珍品

北平四日電 平市公安局偵緝四分隊隊長楊恩華，昨破獲盜墓匪窟一處，捕獲悍匪七八名，手槍二支，子彈百餘粒，並盜墓器具，及殉葬物品甚多，已於昨日下午五時，解送前外鷂兒胡同總隊，轉解公安局訊辦，茲誌各情如次：平北，昌平，宛平，大興各縣與市境毗連，界內時常發生盜墓案，日必數起，民間墳墓，幾全數被掘，屍骨凌亂，殉葬物品，遂紛盜一空，各該墓主，紛呈控公安局當飭偵緝四分隊長楊恩華，負責剿辦，楊即率同七小隊長文成富，八小隊長李長林等，[illegible]行沙河鎮袁家塋村內，有大批悍匪潛伏，時出作案，當於前日（八月三十一日）夜間十一時許，楊等又率同文李兩隊長及探目蘇永勝，陳伯濤，王純，馬子俊，李義春，及探兵等十餘人，馳往剿辦，當場在門牌十六號院中，捕獲迭案在逃之悍匪王榮（年三十歲昌平人），王三厚（年二十八歲固安人），劉永明（年三十七歲北平人），劉珍（年四十一歲昌平人），張志鈞（年三十八歲宛平人），劉贊忠（年三十歲宛平人），李文亭（年廿四歲大興人）等七名又起出手槍二支子彈一百餘粒，盜墓器具甚多，旋又在沙河鎮東捕獲銷贓人袁志清一名，由其家搜出金玉首飾殉葬古瓶銅器等三十餘件，價值三四千元，解局後，均供認迭次盜墓行搶不諱，當於昨日下午五時，用公安局大汽車解送鷂兒胡同總隊，大約明後日即可解局訊辦云。

張羣今日返鄂
過皖時訪晤劉鎮華

南京四日電，鄂省主席張羣，於上月來京後，在京滬兩處，迭向各方報告本年鄂省水災情形，並懇救濟，現接洽已有端倪，張氏以在京任務已畢，定明晨乘飛機返鄂，過皖時，將稍作勾留，與省主席劉鎮華晤商一切，

天津四日電 灤榆專員殷汝耕

由平返唐
進行緝捕刺劉餘犯

，日前由唐山來平，謁政整會代委員長王克敏，報告劉佐周被刺案，頃以事畢，昨日上午五時五十分搭平榆車離平赴唐山，劉案正兇李振華，前在唐山引渡日憲兵分隊審訊後，業於上月三十一日由憲兵分隊解津交駐津日憲兵總隊覆訊，日內即移交我方，將來是否仍解回唐山，尚未定，殷汝耕氏返唐山後，進行緝捕餘犯云。

港滬兩銀行倒閉
原因經濟枯竭

香港四日路透電 廣州銀行香港支行，今晨突宣告休業，該行在門首布告，謂受經濟枯竭影響，暫時休業．俟將來清理竣事，再行籌備營業。

上海四日路透電 廣東銀行上海分行 今晨忽宣告停業，其情形至今晨不明，大約或將改組。

閻對同蒲路舞弊案
異常注意
將組特庭審理 張至信已辭職

太原四日電，同蒲鐵路材料組購買枕木漁利案，有關被押之張作家張鳳翽陰小雲等三人，閻將組特別法庭審理，內幕究竟如何，不久即可水落石出，至綏署參事兼材料組長張至信有無漁利情事．官方仍在偵查中，日內並將正式公佈，張已向閻懇辭各職，不到綏署辦公，

國府舉行四七三次
中政會議
通過中央公務員
捐俸助賑各辦法

南京四日電 中政會今晨開四七三次會議，由汪兆銘主席，決議，一，通過中央公務員捐俸助賑辦法，（辦法附後）二，任命陳紹寬為海軍上將叙第一級，三，出席第十六屆國聯大會代表顧維鈞 因事不及出席，大會改派胡世澤為出席代表，附中央公務員捐俸助賑辦法，（一）中央公務員，月支薪俸五十五元以上者．概照本年九月薪額，扣捐半月，在五十四元以下者，由主管機關規定辦法，酌量捐助．（二）收捐辦法，由財政部核發各機關經費時，照發給經費數額在九十兩月（京外各機關分十十一兩月）扣發之，其經費在收入中扣支者、由主管機關分九十兩月（京外機關分十十一兩月）負責扣繳（三）黨務工作人員，國營事業，教育行政學術文化，警察機關，國立中等以上學校人員概行照捐．國軍事機關人員捐俸助賑辦法，由軍委會訂定云

林主席視察僑樂村
顏大使已抵日內瓦

南京四日電 林主席已由潯乘中山艦東下，昨晨抵蕪湖，乘汽車循蕪彭支路赴黃山遊覽，在山勾留數日，歸途將便道赴僑務會在宣城慈溪鎮所設之僑樂村視察，然後返京，僑務會委員長聞訊後，已於今日派秘書長王志遠，赴僑樂村，會同該村導員準備歡迎事宜。

日內瓦三日電，出席十六屆國聯大會中國之出代表顏大使，三日午後抵瓦。

冀省司法經費
經費困難積欠甚鉅
省撥四萬元仍不敷

天津四日電 關於冀省司法經費，自經高法院派員赴保向省府及財廳坐催結果，省方終以財政困窘，僅允減成核發，以資維持，刻本省犯囚糧費，一文不名，經院電催撥積欠，省財廳於昨日特撥匯洋四萬二千元，其餘不足之數則仍請中央及平津兩市府分別負担．昨據院方宣稱，省府撥到之四萬餘元之經費為數極微，因積欠甚鉅，仍不敷分配，經費困難，毫無途徑打開，妥切維持辦法，尚有待中央決定云，

司法會議
開幕日程已擬定

南京四日電 司法院息，各大學出席全國司法會議代表，茲經推定，計中大趙之遠，北大戴修瓚，平大石志泉，中山大學薛祀光，中政校殺成．燕大李祖蔭 復旦張志讓，東吳盛振為，粵民大張景耀，滬法政學院夏安修，廣大張瑪植，滬法學院沈鈞儒，會議日程亦經擬之如下，十六日晨九時開幕，下午二時主席團公宴，下午二時大會．八時審查會，十七日晨八時大會，下午二時及八時審查會，十八日晨八時大會 下午二時及八時審查會，十九日晨八時大會，下午二時審查會，二十日下午二時大會閉幕

南京四日電 司法院一日晨九時開第八次院會，出席居正 茅祖權，焦易堂，洪陸東，謝冠生，謝健，洪蘭友等十一人，主席居正，討論通過關於全國司法會議籌備事宜，共五案如下，一，根據提案起草委會報告，決定各提案分別由司法院交大會，或由各機關自行提出請院長核定，二．非會員提案，應送交各組審查會審查、三，聘專家江庸，呂志伊，吳經熊，林彬，馬君武，張知本，彭養光等參加，四，會員定十二日起開始報到，十七日下午十時截止收受提案，五，會員旁聽附於新聞記者云，

經濟委員會
召開常委會議
商決黃河水災等問題

南京四日電 經委會以救濟黃河水災，及設置合作委員會等問題，至待解決，特定明日午後三時召開常務委員會，已由該會祕書處通知常務委員，蔣，汪，孫，孔，宋，查照．屆時除蔣氏不能來京外，其餘均可望參加，如孔常委及秦祕書長在明日午後三時前不能返京時，該會將宣告延期，

李迪俊抵日後
先訪日情報部長
日人極注意其行動

東京三日電 國民政府外交部情報司長李迪俊氏，於本早七時十五分行抵東京驛後，即偕駐日中國大使館鄭參事官前赴帝國飯店，並談話如左，予此次來東目的，雖在調查日本新聞通信機構，但現擬先訪日外務省情報部長天羽氏，至其他方面，則尚未定，此外並擬謁見廣田外相，關於李氏之來東京，中國大使館方面，雖稱並無任何重大使命，但以意在為使兩國關係正常化，因之彼雖聲稱係作新聞通信研究，但各方面仍頗注目於其行動，又李氏已於本日下午赴日本電報通信社本社參觀。

冀省府為處理津政
組辦事處
已正式辦公

天津四日電，冀省主席商震，前為處理津埠各項政務起見特派參議祕書數人來津組織駐津辦事處分別處理各項政務，茲悉該處業已組織就緒，本月二日開始辦公，地點則在津沽保安司令部內，由參議陳文洪，陳東昇，王慎保，祕書羅鼎，曹健，張煜，樂玉，陶組權等，分別負責辦理各項政務云，

陝北剿匪軍
與匪接觸
連日激戰匪已潰退 王以哲部向耀推進

太原四日電 入陝剿匪部隊陶陳兩旅已全體渡河，會同方馬兩旅，連日與匪激戰，宋家川一帶匪已潰退，孫楚在未到陝前，暫委旅長陶振華為臨時總指揮，高桂滋抵汾陽後，因有要公，須與閻及孫楚會商，三日又由汾返幷。

西安四日電 第八師師長陶峙岳，二日晚抵省，謁毛炳文，又王以哲二日赴耀縣，率部赴陝北剿匪

王克敏離平在邇
歡宴日使館人員話別

北平四日電 政委會自明令裁撤開始結束以來，內部職員除少數祕書外，其餘仍照常結束，王克敏定星期五六分別招待英德法美日各外報記者，報告該會結束經過及奉令裁撤原因云，又王克敏氏昨晨又電呈行政院，請速派員北來點收，王因離平伊邇，昨晚七時，在外交大樓歡宴北平日大使館代辦若杉．參贊清水，武官高橋坦等話別，

上海禁烟厲行後
每年煙土減去十分之九
▲自一億三千萬元減至兩千萬元
▲熱河邊土忽然祕密運到一千箱
…殊為禁烟前途之絕大阻礙…

上海特約通訊 中央決心禁煙，限四年禁絕，各省市早經厲行，上海為特別市，又與英法租界毗連，其禁烟自較內地為困難，惟中央堅決厲行禁絕，將上海市列為最後一處之禁絕區，今上海禁煙處，亦已成立，公安局且遵令頒布登記領證辦法，限期至九月底止，九月抄凡吸烟人民不往領照登記者，第一次查獲責令戒絕，若再行私吸第二次頒處徒刑，而第三次方執行極嚴厲之處分也，在過去一星期前，公安局訓令五區各分署警長，分頭向人民勸告，用兩種辦法．（一）組勸戒隊由長警折木牌，在南市閘北江灣．吳淞各區內，挨戶呼喚，通告一般烟民，從速自動戒烟．如無能力可由公安局送院代戒，（二）由各區所長警鳴鑼警告各煙民，如一時不獲即行戒斷．或年事較老之人，迅速前往警所登記，普通戶每半年納五元，可一燈一槍自吸，惟警察得隨時調查．貧苦者納六角領一吃照，但須具妥保，而請領執照上，仍書明因病不能即時戒斷，遵章登記，給領限期戒煙執照．舉凡姓名，年歲，性別，家屬，吸烟年月，每日吸數及土質，志願戒斷時期等，統須填列 從下月份起官營店須憑照售土矣，滬上自禁烟嚴厲以來，醫院內之戒煙生意大佳，有六十元包戒者亦有三十元代為戒絕者，而吸戶已比較前數年大少而特少矣。

查上海煙土．在以前未經官售之先，原無詳確統計，但在一二八戰事之後本市烟土之銷售每年總額至少為一萬萬三千萬元，後減至一億一千萬元，及至內地先行禁煙後，上海烟土，曾有一時去路大增，及經行營屬禁紅丸毒品等以後，則烟土之去路乃日減一日，此三載中從每年六千萬元降至今日，每歲總額不過二千萬元矣，比較三年以前，減去百分之九十，蓋內地無銷路，從西南來之雲土等均不經上海也，因禁煙而用之費項．上海市月為六十萬元，蓋各方緝案等包括在內，長江輪雖有密運到來但自南京總禁烟處成立警犬除後已經成效大著，無論如何藏密，皆可嗅得，故長江之私運，來源已斷，而租界當局，更願以全力協助，大致一九三九年上海烟禁即可絕蹟，但有一最不幸之消息，熱河邊土，不途之梗者，足為禁令前到上海已有四年，今忽有發現而據熟知內情者言，已經有一千箱從關外裝運來上海，而且某某等出為護符，強欲在上海等地暢銷，且願貶價出售，近來忽有一種人持此邊土，到居民人家兜售，謂價廉物美，可以先吸後付其價，惟居民多不敢接受收買之，然於禁令前途，總有阻礙者也，

國聯行政院舉行會議

墨相堅持逐亞

兩國問題難望結果

日內瓦三日電 預料明晨國聯行政院舉行重要會議討論意亞爭議開始後，即可使意國寬慰，議程之第一項爲第五仲裁員波立狄斯提出維魯亞衝突之報告書，該報告書頃甫脫稿，聞完全直意方所爲，而以侵犯之責任加諸當地亞軍指揮，亞王會聲明如亞軍指揮確有過失，則當有以使意方充分滿意，故意望意方之初步勝利，當可使意方之態度爲之和緩，而後此談判之進行當如輪之得脂，可免滯鈍，按上月巴黎三國會議中英法會願以亞比西尼亞之郵政，警務，運輸，交通歸意統制，墨索里尼切實拒絕，謂此項建議不足償意國之願望云，明日國聯行政院會議，將由阿根廷代表紀那助主席，紀爲著名法學家兼著作家，並精通聖經學，各國代表最先至者爲意國外交部之羅加氏，昨夜挾關於亞國問題之大批公文由羅馬馳至，

巴黎二日電 九月四日國聯行政院開會時，其所討論程序如下，（一）報告巴黎英法意三國會議經過，（二）意大利代表提出亞比西尼亞政府代表提出仲訴，（三）同時並向亞比西尼亞表示不滿之點，（四）行政院確定解決意亞爭端之程序，

日內瓦二日電 出席九月四日國聯行政院會議之若干國家代表團，已於本日行抵此間，意外部國聯事務處長羅加則攜帶關於亞比西尼亞之文件一大箱來此，蓋意相墨索里尼會向報界宣佈，謂將在日內瓦提出各項文件，以證明咎在亞比西尼亞也云，

羅馬三日電 據意國官方消息今日暗示，除非將亞比西尼亞驅逐出國聯，意國代表將由星期三日之行政院大會退席，據稱國聯必須於意亞之間擇留一個，因意國已不能再與野蠻人立於平等之地位也，

巴黎二日電 頃在巴黎之南斯拉夫總理斯多瓦納諾維偈，係現任小協約國政治會議主席，頃向報界表示謂對於意亞爭端在國聯所採取之態度，完全與法國相符云

巴黎二日電 維魯亞事件仲裁委員會本日繼續開會，但未發表公報，明日仍將繼續行開會，

日內瓦三日電 來此出席星期三日國聯行政院大會之各國外交代表今日相信，在行政院決定其解決方策之前，意國將開始對亞攻擊，據悉，有一部份小國計劃與反對日本侵略滿洲攻擊意國而同時批評英國規避在盟約下之義務的愛爾蘭代表狄瓦勒拉氏，一同維護亞國，

羅馬二日電 此間當局正式否認意軍千名與七軍一千名越過以里特里亞邊界而入亞比西尼亞國達那基爾境之說，

開羅三日電 聞埃及政府已照會各國，凡軍用飛機欲飛過埃及國境者，至少須在十五日前，向埃及政府請准通過，

日本林陸相辭職後

繼任者植田有望

但軍部內閣一致挽留

東京三日電 陸軍部內大多數人士，對於林陸相所希望者，在先行請求第二段肅軍方法後，再行辭職，但陸相則以若必須俟至其所企圖之一一廣義國防之徹底實行，二一掃諸制度實慣等所生積弊，及三實現後新人事方針，逐一實行，對永田事件引咎辭職則與期望天皇機關說絕滅相同，而無異於河清之難俟，故決意於適當時期辭去現職，改任軍事參議官，近正物色其繼任者中，其推選亦不出本月，則在數日內掛冠時期，早則在數日內，繼任人選，當屬朝鮮軍司令植田大將，及在京警備司令官西大將等，又陸相擬於本日閣議畢後，赴葉山離官觀見日皇，前詳奏兵備改善辦法，同時並擬將往謁閑院參謀總長，協議永田事件責任問題。

東京三日電 關於林陸相辭職問題，三長官及軍事參議官方面，雖諒悉陸相苦衷，但以任，其辭職後對軍之統制懷抱疑懼之念，故仍極力作留任運動，而其在肅軍工作告一段落前，勉爲其難。

東京三日電 日政府內對林陸相辭職說，持如左之意見，林陸相之肅軍工作，現僅開其端緒，且陸相倘非其辭職時機，且既在閣議席上所持態度，鮮明，則現似可不從容不迫之象，辭田，又陸相之留任，乃閣僚所希望，故禹一正式提出辭呈，政府方面亦必將力加挽留也。

東京三日電 後任陸相之最有力的候補人物，當屬植田謙吉，朝鮮軍司令官，其所遺朝鮮軍司令官一職，將由參謀次長杉山中將調任。

英駐意大使

德留蒙

向意外次聲明

亞售賣權事前未聞

羅馬二日電，英國駐意大使德留蒙本日向意外次蘇維次面致正式聲明，謂英政府對於英美公司與亞比西尼亞締結礦權協定一事，事前毫無所聞云，另據意官方表示英方此項及其他類似之聲明，均不足說服意當局因各項聲明類多詞意含混，且近似敷衍不著正題，譬如各項聲明僅謂英政府事前並未與聞而已，從未懇切表示，此種租讓確係違反英政府之願望，以及英政府決心加以保障等，意大利權威方面公開指出英政府與此使館及情報局對於李克特作該地滯留數日不斷與亞王進行談判一事，決無不知之理，英政府若被迫解答該兩機關何以不知此事之故，當即陷於窘境，

發明者赫斯勒爾談

人體自飛原理

爲不藉任何發動力 僅恃人身平均體力

佛朗克府三日電 人體自飛之試驗獲得初步成功後，各界對其真相，咸欲一知梗概，記者頃訪問發明此項飛行機件之赫斯勒爾及維林格爾兩工程師，詢以其中構造及飛行力量發動之原理，據談如次，人體自飛之最大意義，爲不藉任何發動力，僅恃人身中原有之平均體力，以之駕駛最輕便之機件，而飛行自如，他人或亦可運用體力爲其他方式之飛行，但吾人則毫皆以駕駛花鋼形之輕便推進機爲最良試驗，人類從未有單藉體力而騰空飛翔之經驗，故吾人之企圖，至少在獲取此項經驗以爲進一步之發明，現有之機件，精人體中均筋力，加以緊張之橡皮帶所含蓄之力量，已證明確可由地面昇起爲數百公尺之飛行，其原理亦甚簡單，即自然界中最重大之飛翔動物，其重量不過爲此机件所能載負之最低重量六分之一以至八分之一，故不至有墜地之虞，世人皆知任何熟練之騎腳踏車者，在短時間內可發出一點三之馬力，但長時間內之平均能力，則僅爲點二至點三馬力，吾人目前任務，在於建造一種機件，其形體之輕便與能力之偉大，足可使人體中此種低小之馬力，勝任長途之飛行，此機件與一般飛機滑翔機判然不同，不僅未裝引擎與型體之巧小，且有兩翼爲轉動的，騰起後，宛若大鳥之兩翅，于機之尾部，一般均用以平衡飛行之高度者，此機則使其固定不動云，

李克特

表示東非公司 確與英人無關

倫敦三日電 「倫敦每日郵報」今日刊載結布帖訪員之電訊，據稱頃近與亞皇談判取得油礦特權之英人李克特向人表示，該取得特予權之公司，純爲美人所經營者，資本五千萬金元，該公司之美籍職員，日內即可抵亞，開始油礦之發展云，

結布帖三日電 提倡開發亞國，日前取得特予權之英人李克特，今日證實其與亞方所簽訂之協定，並否認該項特予權爲無價值者，據稱礦內之油量甚豐富，深達四百米達，資料甚高云，

巴黎三日電 英國不管部大臣艾登，今日向法總揆賴伐爾說明李克特欺騙美英法意及其他外交家之經過，據稱李克特赴亞係向亞皇饋贈飛機不料竟談判特予權事件，艾登向賴伐爾保證，謂英國除塞那湖區域以外，在亞並無經濟利益，賴伐爾亦表示，法國之權益僅爲結布帖至阿庭斯阿巴巴（亞京）間之鐵路，於是二氏均信，李克特之所爲，不能影響英國地位，李克特之後台人皆係美國人云，

亞國準備之軍火

僅足一日戰爭

亞疏英國 係避免日之征服

亞比西尼亞京城三日電 外交界今日對亞皇駁斥英國關於石油特予權，及承認一九零六年意法英條約與現局無關之抗議，表示驚異，一般均知英國爲亞國之有力的朋友，就外表觀察，亞皇撒拉西欲藉疏遠英國而避免意國之征服，亞國人相信，英國之抗議，僅能對意國應付之一種表示，彼等均堅持一九零六年之條約無效，因前意孟尼利克祇批准該約之一部份，即保障亞國獨立者，此外，亞皇之衛兵現亦訓練一般士人以近代戰術，據可靠方面官稱，亞國現有之軍火總額，僅供一日之主力戰爭。

東萊趙琪訪求先世遺著啓事

琪蟄居以來蒐輯明清兩朝先世遺著得有五十餘種，顏曰東萊趙氏楹書叢刊，剞劂，幸已竣工，惟先六世叔祖太宰公諱煥，字吉亭，萬歷朝，秉國鈞者，十餘年，奏疏應多，而家無遺稿，查程開祜，籌遼碩畫，有時事可虞，天變宜畏疏，風霾示儆疏，但只載題目，未得奏章，此外有行文八卷，亦未搆得，先八世叔祖諱士喆，字伯濬，以明亡不仕，著述甚富，除皇綱錄，建文年譜，逸史三傳，萊史，石室談詩，詩文集，已編入叢刊不計外，尚有藏書論斷，正統論辯，東山詩史，自擬所南心史，正字蒙求，漁樵問對外篇，訪求累年，卒不可得，竊念先伯濬公，倡山左大社，以應復社，三會於吳江，先八世叔祖赤霞公，守鎮江時，出各書以示人，曾有愛而抄存者，前登報訪求，承萊陽于君朗霄，贈以家傳誄文，安邱劉君枚皋，贈以赤霞公遺詩等，曷勝感謝，並有友人謂於口外鐵嶺，哈爾濱，曾見有藏書論斷等，一兩種，除專函訪搆外，特再登報端，海內諸君子，倘存有上列各項著作，及遺墨，惠賜借刊，或影印，定當從優酬報，此啓，

通信處青島龍口路一號永厚堂

福聚盛股東緊要聲明

啓者趙廷善劉森田等七人前合夥在本市莘縣路一九二號開設福聚盛木廠生意茲因不願共同進行於本年八月二十八日經眾親友說允廷善等五人股分全部退出嗣後歸森田等二人繼續負責營業以後福聚盛生意盈虧有森田等二人負責與廷善等五人無關除同眾繕立清結字據各執外以前福聚盛担保等事自此以後概作無效特登報聲明如左

退股人 趙廷善 趙廷良 趙希江 楊清岐 楊中保

受股人 劉森田 劉成田

遺失使用執照聲明作廢

逕啓者鄙人置有本市肥城路第九號私有建地五百零六方步六四零上建築四層樓房一座暨於二十一年間在院內平房七間之上層增築樓房七間奉工務局發給使字第一六四八號使用執照一紙業經遺失爲此登報聲明以後該項文件無論何時發現及落於何人之手概爲作廢除呈請工務局另予補發外特此登報聲明

業主劉星山啓

廣東 **眼藥大王**

不用針刀能去眼膜 任何眼疾用藥準好

電話購藥 可以專送

●去眼膜藥每料售洋五元二角。●除翳去翳藥每料售洋二元一角●普通光明眼藥，每料大洋三角五分，去眼膠藥水，每瓶六角，二角，一角

青島至誠藥社獨家經售（並無分家）

總店：青島東平路三十六號（電話五一七五號）

支店：青島中山路國貨商場內（電話六六四零）

兒科專藥 **嬰童萬安散** 每包二角

行銷中外 世界馳名 家庭必備。

凡小兒痰熱積聚，胸膈脹滿，不思乳食，甚則氣急痰壅，目瞪口噤，狀類驚風，實是痰閉，宜急服此散，必獲奇效，又小兒疳積，乳積蟲癖，脖細肚大，青筋，腹脹，瀉痢，大便酸臭，不思食，夜不安眠，或傷食嘔吐，腹痛，大便不通，嘗服之無不神效，又小兒初生三日內服之，能免天花痘疹，男女老幼上焦火盛，口舌生瘡，胃腹疼及羊癇風等症，亦極神效。

總發行，青島至誠藥社（認明字號）（以免誤購）

總店，青島東平路卅六號（電話五一七五）

支店，青島中山路國貨商場內（電話六六四〇）

（電話購藥，可以專送）（本外埠各大藥房商店均有經售）

明星大戲院

最近被禁映的名片隱身術之主角

克勞特萊恩生平大傑作

「自由萬歲」「拉斯蒲丁的原著者

彭赫區及麥卡漱

自任編劇兼導演

緊張萬狀趣味濃郁的熱情巨片

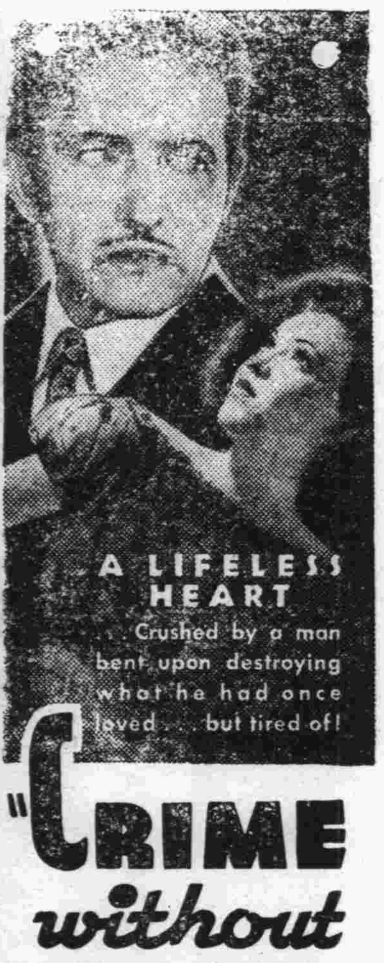

"CRIME without PASSION"

A Hecht—MacArthur Picture with CLAUDE RAINS star of 'The Invisible Man' WHITNEY BOURNE and MARGO

Written, directed and produced by Ben Hecht & Charles MacArthur. Lee Garmes, Photographer

A Paramount Release

法網情絲

蹂躪女性的惡魔

他是一位絕頂聰明的大律師，在他手上曾經開脫了無數罪大惡極的刑事犯。他以爲『世上只有笨人犯了罪才須受法律的制裁』但是結果他自身也不免坐上電椅

折毀法律的叛徒

有了新歡便用毒辣手段處置舊戀

本片比「僵屍」更形激刺 比「科學怪人」更恐怖更悽慘

九月五六七日連映三天此片

福祿壽

影國最偉大武俠明星

丁麥蓋

暨美藝女星埃佛玲娜空前大合作

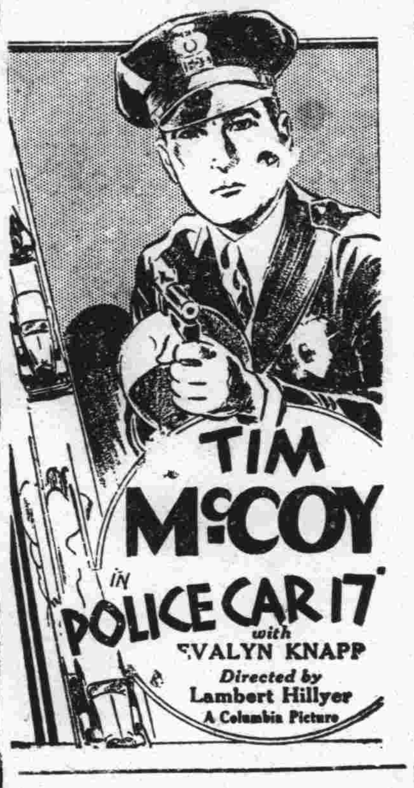

新的刺戟：新的武備

十七號警車

發揮無線電警備車無上威力

爲社會除害

緊張絕倫的畫面危急異常的情況

爲戀人解厄

使入，絕境萬生况警能止力殺魔救父女

身盜在的裏死下的，的，混王出與。

闖窟險環．一情，機智健體格卅，老弱

九月十二十三十四十五連映四天

▶預告◀最天真的演員！最動人的故事

心坎上的寶貝 秀蘭鄧波兒 又一無上傑作

兩顆鉅星 賈萊古柏卡洛朗白 降格配演

孤雛恨深

派拉蒙以八千美金向福斯公司商借秀蘭小姐與大明星賈萊古柏卡洛朗白等合演空前悲喜交感精彩百出之一九三五年偉大電影

人人歡喜 個個鍾愛 一哭一笑 感人心靈 凡來觀「孤雛恨深」影片有得秀蘭油畫之希望 勝過「小娃娃」強似「小將軍」

獸類咬傷如何療治

獸類咬傷不論其獸是家畜或野生均屬危險治之之法總以就診於有經驗之醫師爲尙但如該咬人之獸確無癲狂病則用如意膏止痛療傷甚爲有益此種治療之例證敝局時有所聞最近又有廣西宜山縣東二街六十一號謝森君來函證明如下

「鄙人八月前因捕貓左掌被其咬傷登時血流不止旋即炘腫麻木幸得貴局如意膏連敷數日竟獲全愈」如意膏清涼止痛消毒生肌收功迅速統治一切皮傷如割破灼傷燙傷跌撲擦傷抓傷蟲螫及各種皮病如濕疹疥癬爛腿膿瘡癬癩面疹粉刺膿疱等等 各大藥房皆有出售或向上海江西路四五一號韋廉士醫生藥局購備每匣大洋七角 大匣三元五角郵力免收

他因患瘧而衰弱

惟韋廉士醫生紅色補丸使其體力復強

消耗病當中瘧疾是狠厲害的一種毛病往往瘧疾早已截止而身體不回還是因爲瘧疾原蟲已將患者之紅血輪消毀殆盡致其血液非特不旺而且淡薄不潔於此而欲恢復健康舍補血健腦其道末由韋廉士醫生紅色補丸補血補腦馳名世界五十餘年患瘧疾與其他血虧症之病人由服用此丸得復康強快樂者數以萬計其中有劉君瑞清即舉爲本次證例之一也者

劉君爲江西南昌振泰恆五金號總理其來書云「鄙人患瘧甚久因而身體大弱飲食不進夜眠不安身心憔悴屢治未能復元乃試服韋廉士醫生紅色補丸無何飲食漸加夜睡較安體重亦稍增益不久諸症俱去身體十分壯强矣韋廉士醫生紅色補丸之功眞可感也因謹奉照以申謝焉」不僅瘧疾即其他消耗病與血虧症如血液衰薄神經不健食滯早老痛瘋脚氣頭痛腰痛系痛骸系疼腰肌疼以及婦女特症此丸均奮治之

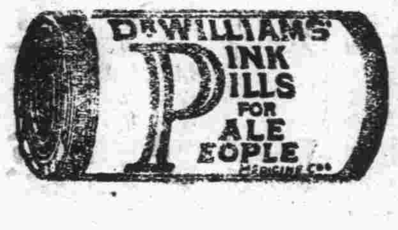

各藥房皆有出售或向上海江西路四五一號韋廉士醫生藥局函購每瓶一元五角大瓶八元郵費不取

青島市建築業同業公會爲担保同業工程啓事

逕啓者本會爲救濟同業及促進建築發展起見遵章擬訂營業規約十八條經第三次會員大會通過並呈市政府內字第五一一六號令開准予設立在案又於本年六月轉奉工務局核准在案本會自應遵章實行業規以謀公益嗣後並對業主建築方面竭力担保並不收取代價以資整頓同業信譽而免業主意外損失用特將業規數條摘要錄下即希各業主週知得使承包人到會蓋章担保俾本會有所憑藉實建築工程有所保障則市面發展有所賴焉

業規摘要錄下

第三條（除外洋人外）本國人凡在青島市區域內登記之營造廠經營建築業者均應一律遵守之

第九條　本會根據會章第一條之規定爲矯正同業之弊害及免除業主意外之損失起見對於各同業所承包工程得由本會担保由本會任其合同及工務局之工程承包單上加蓋圖記凡經此證明後該項工程即完全由本會負責担保俾業主有所保障則不致受第十一條所載之損失

第十一條　凡本會担保之工程如中途發生停工放棄潛逃倒塌等事因致停頓經業主通告時本會即根據第九條之規定同時執行第十條之手續實行担保建築完成其原包價格及已交之款仍然有效不另生任何枝節以免延誤但如有第（五）（六）兩條之情事者不在此限

第十五條　凡同業如違犯本業規第十一條之規定經本會負責接辦其工程者即其人格及資力均已喪失本會應呈請工務局取消其登記証以杜流弊

第十八條　本業規自呈奉　青島市工務局核准之日施行（即本年八月二十日起實行）

金城銀行

◎資本七百萬元
◎公積金三百廿萬元

商業部　辦理存款放款匯兌代客買賣公債庫券及一切商業銀行業務

儲蓄部　專營各種存款如活期存款存洋一元即可開戶備有禮券滿期六月即可生利會計獨立責任無限

倉庫部　代客堆存貨物棧租低廉押款便利

總行　天津英租界中街

分行　南京　上海　漢口　大連　北平　鄭州　蘇州　武昌　哈爾濱　開封　定縣　潼關　石家莊　長沙　常熟　新浦　南通州

青島分行　天津路二十一號　電話　經理室五一八〇　營業室三七三八

儲蓄章程函索即寄

遺失股票聲明作廢

逕啓者敝人有膠澳電汽股份有限公司六二九號六三〇號股票二張計洋二千五百元因搬運一時不愼將該票遺失除向該公司掛失重發新股票外特再登報聲明無論中外人等拾得概作廢紙

長安路十三號張以評啓

籌賑會徵集敝衣舊履助賑辦法

本會爲普遍勸募起見特委托青年會會同公安局各分局各辦事處學生服務團組織徵集發物助賑並訂辦法如左

一、本股爲普遍之募捐以增加賑濟效率特訂徵集舊物助賑辦法二，本股徵集物依照本市交通分組徵集每隊設隊長一人隊員若干人分担勸募負收物記錄之責各隊徵備收集發物助賑除旗及救災之官傳品三，各徵集隊組織均按各期服務團原制辦理四，各隊之徵集工作得邀請各辦事處或公安局派員協助並依據公安戶籍勸徵五，各隊徵集之物品不論新舊破碎舉凡衣服器皿相具古玩書籍食糧均可一律徵迎但無值之物不予收受六，各隊徵集之物品分送所屬區辦事處或公安局所代爲保管於全部工作完竣由本股彙集開單送大會並登報報告各隊徵集成績七，徵得物品除衣履可供災黎之直接受用外其他一切物品將由本股會商推派負責委員會評估變價以作助款八，如住戶無物可徵而須自動捐款者亦所歡迎絕對不得有任何勉強行爲九，本辦法由本股會議通過後施行並報請大會備案如有未盡事宜得提出本股增訂之

青島總經理處　大華照相材料行　青島龍口路二十六號

青島批發處　開泰祥號

磁器　百貨

濰縣路五十三號即海泊路轉角　電話六一六六

註册商標　謹防假冒

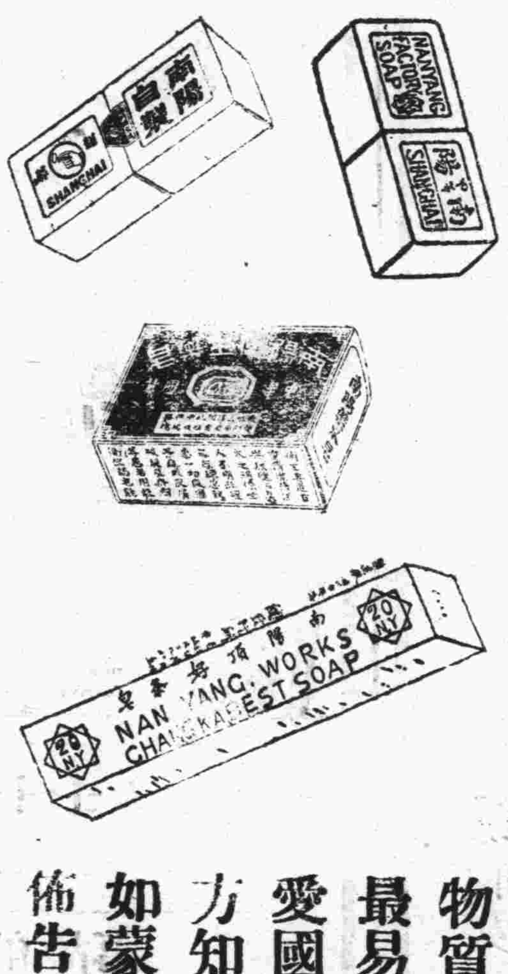

圖謀救國良策　莫如提倡國貨

中華國產老牌南陽肥皂

純用國產原料

物質優良　堅固耐用　白沫充足
最易洗滌　省錢省力　一舉兩得
愛國同胞　盍興乎來　一經試用
方知言之不謬
如蒙賜顧毋任歡迎恐未週知特此佈告

教育部審定

高級中學教科書

新課程標準適用

NEW STANDARD ENGLISH READERS FOR SENIOR MIDDLE SCHOOLS

高中英語讀本

李儒勉編　全三册　(一)九角　(二)(三)各一元

本書選英、美名作爲主，文字務求其優美而切於實用；體裁務求其富於變化，藉使學者體認各種文章之作法，期使學者得熟讀精練，而能運用英語爲工具，以樹進修專門學術之基礎。書中生字與成語之注解，都用中、英雙解。

教育部教科圖書審定執照
茲據中華書局呈送李儒勉編高中英語讀本共三册經本部審定合於高級中學之用其有效期限三年自給照日起至二十七年三月二十三日止合行發給執照
右給中華書局收執
部長　王世杰
中華民國二[illegible]月二十三日
[illegible]拾叁號

高中代數學

余介石編　全一册　一元九角

部批：「……內容充實，理論精當，編制取材，兩均新穎，可供高中教科之用。……」

本書第一至五章爲第一段，講授代數學的原理和方法；第六至十一章爲第二段，研究各種函數和方程式解法；第十二、十三章爲第三段，注重代數的實際問題、計算方法；末四章則爲高等代數大意。於證題的步驟，題理的層次，都詳細指示方法；方程式、對數、或然率等，無不說明其實用性，期使學者充分了解抽象算理的具體意義，增加其研究自然和社會現象的興趣與能力。

教育部教科圖書審定執照
茲據余介石呈送余介石編高中代數學共一册經本部審定合於高級中學之用其有效期限三年自給照日起至二十六年三月九日止合行發給執照
右給余介石收執
部長　王世杰
中華民國二[illegible]月九日
[illegible]貳拾號

八折發售

其他各科教科書均經審定另詳廣告

內容概說　承索即贈　**中華書局出版**

(乙811)

青島新民印刷鑄字所

膠州路一〇六號

電話五二五九號

淋濁之症。不論急性慢性、腫痛如何。治以法國老牌山得爾彌地。則淋濁之魔。未有不悄然遁去者。因其成分精。藥力靈。故能於最短期內消腫除痛。止濁通淋。並可保證斷根、永不復發。藥瓶隨身可帶。藥丸吞服甚易。

此種藥品。久已馳名。為醫師所一致推許。全國各地中外藥房均有出售

認明每丸上印有(MIDY)為記

華商新華行獨家經理　上海江西路三六七號

法國基利謀藥廠監製

(三)

法國老牌

山得爾彌地

停·咳!

咳嗽傷肺久則成癆故初起時須服兜安氏補肺聖藥俾可速愈此藥專治咳嗽傷風及病之屬於喉肺者效驗異常味甘美性和平老幼咸宜兜安氏止咳藥片與補肺聖藥功效同惟係藥片便於懷帶

各埠藥房均有出售

上海江西路兜安氏西藥公司啟

兜安氏補肺聖藥

泰底哥

白濁注射藥水

上海科發大藥房

專治新舊白濁

功效萬靈萬應

阿墨林

脚癢在趾間

一滴「阿墨林」立刻不癢了

「阿墨林」之殺菌止癢藥力最為充足・最頑固之瘡癬・用「阿墨林」可不出七日而完全皮光不癢業經各界信用

各埠藥房均有出售

癬瘡酒濕　藥到病除

奇藥既靈　假藥必多　購時當心

「面友」是雀斑之敵

連搽數瓶皮膚一新

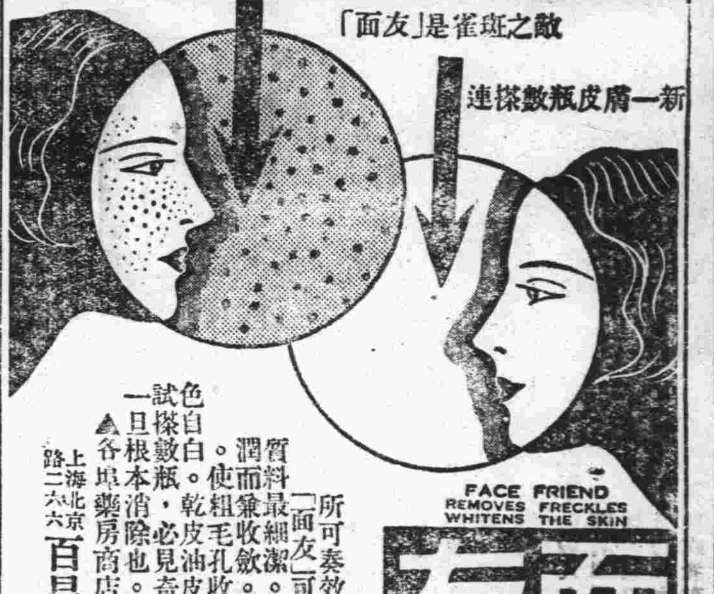

面友

白嫩去斑

毛孔粗大者。皮膚必粗糙。及雜物侵入。即生雀斑。今欲[illegible]

所可奏效。祇有「面友」可以勝任。因「面友」質料最細潔。含有貴重藥劑。搽後立即深入皮膚。收歛毛孔。縮緊皮膚。使粗糙皮膚潤白。乾油皮用面友。[illegible]色白。試搽數瓶。雀斑根本消除也。(分大小瓶二種)

各埠藥房商店襪廠均有出售

上海北京路二六六　百昌行總經理

青島經理神州大藥房

德國白濁專藥!

梅濁克星

首創透膜殺菌‧永遠斷根

主治　尿道腫痛　膿血淋漓　膀胱炎症　男女淋濁

特效　利尿止痛　殺菌滅淋　消炎退腫　根治痊愈

特種　梅濁克星滲透性特強治療力特速

德國威爾部藥廠監製

上海柯爾登洋行經理

A401

青島總經理漢成大藥房及各藥房均售淋病療養新智識函索附郵票三分

天氣炎熱!

頭痛難受

尋常頭痛，炎熱逼人，空氣蒸鬱，倦怠無力，抵抗力弱，此皆暑熱時季所應注意之日常情形。亞士北羅 雖不能止炎熱，去蒸鬱。然能於五分至十分鐘內，驅除多數頭痛。取二三片和水吞服之。靜臥十分鐘即愈。須知服亞士北羅以除頭痛。毫無不良之副作用。因其不含麻醉劑或危險之藥質也。亞士北羅 為治身體赤熱及夏季諸病之妙劑。其於傷風，幾可立刻制止。尤為而於可畏之骨痛熱。尤為靈驗異常。一次吞服三片。便足減輕高熱，鎮定神經。亞士北羅 之功用。足予男女老幼以安全迅速之靈效。蓋其足以擊破病源，以祛病因。一經吸入體系。便為尿酸之溶解劑，有力之滅菌劑，解熱止瘧，防止發酵。消毒之功殊偉。

'ASPRO' REG. TRADE MARK

無害心臟

英國亞士北羅藥片

製於英屬澳大利亞

◉卻病神速◉

試服樣盒每盒五片　中盒十片　大盒二十七片

青島總經理羅生長（地址）陵縣路十八號　電話七七二五號

各大藥房均有出售

③

金氏白蘭地

法國佳釀　年份已陳

四季常飲　輔助精神

各洋酒食物及南貨舖均售

德縣路四十七號　總經理利泰號　電話四零八六號

VERY OLD King's Brandy

金氏白蘭地　問世已久　各界馳名　其味適口　價目頗廉　品質更優　四季常飲

延年益壽　仲秋佳節　贈親餽友　禮品之中　當其為首

本市新聞

物理學會會務已竣事
昨日午後及今日 各會員遊覽風景

中國物理學會四屆年會昨日（四日）爲第二日，上午八時半宣讀論文，十一時至十二時爲物理教學委員會，物理名詞委員會分別報告，至十二時餘始散會，據會長李書華語記者，所有會務經兩日會議，已全部竣事，今日午後暨明日爲全體會員遊覽參觀，會期終了後，即分別離青云云，茲將昨日上午宣讀之論文程序錄後。

○…論文…○

㊀嚴濟慈，翁文波，電場對於鈉之吸收光譜之影響，㊁許振儒，木料在火中之性質，㊂丁燮林，林樹棠，電場對於分極液體及不分極液體由毛細管落下點滴大小之影響，㊃丁燮林，林樹棠，電場對於分極液體及不分極液體在毛細管中上升高度之影響，㊄嚴濟慈，李立愛，壓力對於X射線照相之效應，㊅張宗蠡，侯失勒效應及光化之還原效應之初草報告，㊆施汝爲，鎳（合金結晶之最易磁化方向，㊇李珩，高翔鴿 RT Raiae γ之半均光曲線，㊈潘承誥，振動的石英所生之色彩，㊉潘承誥，相序可以控制之三極管振動器，⑪戴月飛，張碩吉，長江流域重力加速度之測定，⑫周培源，膨脹宇宙新論，⑬王淦昌，楊有懋，牛振義，陳尙義，數種中國油漆介質常數之測量，⑭嚴濟慈，氮對于鈉之主線系之擾亂，⑮王恆守，坐標系之普遍量子條件，⑯周培源，波動力學中之W—B—G方法，⑰周同慶，趙廣增，水銀分子光帶的强度與發生情亂之關係，⑱徐允貴，班威廉，鎳之熱磁電性（其一），⑲班威廉，徐允貴，鎳之電磁熱性（其二），⑳錢偉長，顧漢章，北平大氣導電係數。

慈善跳舞會 售出之彩券期開獎 本月廿八日在市禮堂

救災籌賑會之慈善跳舞會前晚在東海飯店舉行，成績良好，昨日（四日）上午十時半在市府禮堂召開結束會議，全體籌備人員均出席，由各部負責人員分別報告經過情形，計各種遊藝進款爲千六百八十元五角，售出鮮花糖菓點心洋三百五十九元，門票收入爲一千零五十元，總計爲三千零八十九元五角，如彩券（二千張）全部售出，共合有五千餘元之收入，至于彩票辦法，議定開彩日期，二十八日午後五時，地點在市禮堂，定十二個彩，共售彩券兩千張，十二個彩之價値爲一千元，其餘物品由會拍賣以資助賑。青島

教育局注意嶗山教育 指定學校重要事項 分令各校遵照辦理

教育局以嶗西嶗東兩區係新近劃歸青市管轄，新設立學校已有數處，該局爲劃一新校籌備標準，特擬定應行注意事項，分令各新校遵照辦理，茲錄如後．甲，組織．㊀籌備時之組織校長及重要職員一二人先赴設立學校所在地從事籌備工作，㊁成立後之組織遵照局令組織之，并訂定組織大綱辦事細則學則等呈局核示，乙，校舍，㊀校舍之選擇應注意清潔衛生之環境，㊁校舍應儘先借用祠堂廟宇或較大之民房，㊂校舍應以借用爲原則，如須租金則以地方自籌爲原則，㊃校舍選定後即應事改造或修改，務使適合教學之用，所有修理費用由地方自籌之，必要時得呈請公家補助之，丙，設備，㊀新設立學校所有教室應用桌椅應由地方籌款製備，㊁教職員辦公用具，如掛鐘黑板床舖教員用椅桌黨國旗各項應用表格廚房用具冬季煤爐等，除由每月辦公費內支用外，得開列清單呈請核准購買之，㊂其他教學用品體育設備儀器標本圖書等項，應俟學校成立後逐年添設，丁，經費，㊀在籌備期間急需費用得由校長先向局請領若干元，該項費用按照正式手續報銷，㊁學校各項開辦費除辦公用具教學用具由局撥款購置外，其他各項費用均以地方自籌爲原則，戊，教員，㊀教職員人選均應先行到局接洽，俟准許後，方得聘用，㊁教職員資歷務力求提高，避免聘用本市不稱職而被解聘之教員，㊂教員聘定後即應按照向例呈請審核，己，招生，㊀招生前應先行調查本村學齡兒童人數，㊁招生事宜應請辦事處協助辦理，㊂招生事宜初一及二部制準予保留，迫入學一律免試，㊃學生一律免收學費，㊄學生滿額時即應編級開班，庚，文書，㊀學生各册呈報備案，㊁學校鈐記應俟本局呈請市府刊刻，在未頒發前不得自行刊刻暫時借用他校鈐記，㊂校長於到任之日即應呈報到任日期備查，㊃學校公文應用規定之公文紙，㊃公文應愼重保管以便調閱考查，㊄各項法規應呈局補備，壬，開學後應報各項表册，㊀第一組，㊀呈報校況表册各項，㊁校況調查表，㊂學生人數班數調查表，㊃籍貫及家屬職業調查表，（以上三種訂爲一册）總名日校況統計表，㊃校舍平面圖，以上二種訂爲一册，總名日校舍及課程總表，㊄第二組，㊅教職員一覽表（以上一種單獨訂爲一册）總名日教職員一覽表，第三組，㊆學生一覽表（專列舊生），㊇新生一覽表，㊈插級生一覽表，以上九組係造兩份，每組二份，㊉全校教職員履歷表，㊀校長教員一律每人二份，嗣後每新添或更調教員必須照例造報，每學期開始後造報，每學期造呈一份，㊀各項應用表簿，㊁校課程進度表，㊂學校日誌，㊃教室日誌，㊃教學進度表，㊄教學週錄，㊄考勤簿，㊅動惰表，㊆操行考查簿，㊇積分簿，㊈請假簿，㊉公文收發簿，⑪校具登記簿，⑫圖書登記簿，⑬校款出納簿，⑭各項會議紀錄。

參加全運會之國術選手已選定 男二十女四開始訓練 欒秀雲本屆不往參加

參加全國運動會之國術選手前日舉行預選刻已決定計男子重量級摔角，鄭紹先，李振邦，中量級摔角高芳先，楊爲秀，王立珂，周作禎，輕量級摔角譚祖秀，郝楊爲博，劉作民，馬金海，拳術，孫玉君，龐鴻義，郝吉軒，李世基，器械，王書齋，龐鴻義，孫玉君，郝吉軒，對器械，李世基，對拳朱德卿，金信誠，孟廣增，朱德卿，王書齋，射箭王傳恩，李振邦等二十人，女子齊秀蘭，姜愛蘭，王翠英，石秀蘭等四人，已於昨晚開始集中訓練云。又訊，本市國術女傑欒秀雲因受刺激，在家閉門不出，本屆全會，不往參加云。

楊華亭編成藥物圖考 國醫館通令各醫校採用 特別通融一律照預約價

名醫師楊華亭，前受中央國醫館之托，編輯藥物圖考一書，早已完成，茲該館爲嘉惠醫林特定是書爲藥學教授用書，其通令云，爲令行事，查各國藥學書籍殊少善本，醫家每投劑寡效，讀者病焉，本館見及於此，爰托編審委員楊華亭編輯藥物圖攷一書，擷取中外精華，加以口體實驗，並將明清以來各家謬誤，分別糾正，實爲現代藥最爲適用之本，現經本館定爲藥學教授用書，各省市國醫藥學校學社應即一律採用，茲爲嘉惠醫林起見，所有各省市國醫藥學校學社及各醫藥團體，凡購置是書者，均予特別通融，一律照預約價銷售，以示優待，（本報館代售）除分令外，合行令仰該校知照，此令。

電報局徵求改進意見 發出稽查片 儘各界填寫

本市電報局近奉交通部令，自九月一日起，實行電報業務通信稽查辦法，昨據該局發言人稱，「本局對於改進電報業務，現正積極進行，惟本局見聞有限，設施恐有未週，而公衆對於本局之服務，是否滿意，亦有澈底明了之必要，本辦法實行後，各界人士在收到本局稽查片時，對於來電如有字跡不清，封口不固，譯電文誤釋，或額外索費等情事，對於去報如有延誤時間，找零不符，或收報員激慢等情，儘可據實填註，此外對於電局業務，如有任何意見或不滿事項，亦均一律接受，本局辦法之主要意義，在取得公衆與電局之密切聯絡，從友誼立場上互相合作，業務之改進，以完成國營企業商業化之最終目的，希望各界人士熱心合作，收到時立即填註，寄還本局，該片業經貼足郵票，對於公衆，並無耗費云」，聞該局昨已接到回片多份，對于所陳意見均已接受，力謀改進云。

籌賑會游藝組昨開會 各負責人報告成績

本市各界救災籌賑會游藝組主任宋雨亭，月前爲籌集賑款，會在匯泉跑馬場舉行振災游藝大會四日，成績極佳，于二十五日閉幕後，即着手辦理結束事宜，現已竣事，特於昨日上午十時在市禮堂舉行會議，由各負責人員報告游藝各項成績云。民言

汽車肇禍 軋傷張寶善

滄口車站搬運夫張寶善，於昨日上午十時由車站回家，行至大馬路，忽有一載重汽車急速駛來，張因躲避不及，遂被汽車從胸部軋過，腸部亦受微傷，鮮血直流，氣息奄奄，遂急速抬入滄口市立醫院，由賀院長施行緊急救濟，精神始稍蘇醒，然以傷勢過重，由公安分駐所轉送市內强初醫院診治，而汽車司機人當被公安局拘押訊問云。

國貨商場之巡禮 色色俱備燦爛奪目 優良國產何亞外貨

毅

年來因爲入超的驚人，有損于國民生計，所以舉國上下的人士，都注意提倡國貨，國貨商場的，各地都有國貨公司，本市的國貨公司，創設已有幾年了，成績是很有可觀，最近本市又在肥城路華北市場的底樓，開闢了一所國貨商場，于九月一日開幕，記者前往參觀一週，茲將其印象所得，記之于左。

★…輝皇的大門…★

走到了肥城路口，便瞧見華北市場底樓的門面上，高搭松柏彩坊，五彩斑爛，已給人們一種異樣的感覺，彩坊上面，綴着國貨商場的的匾額，眞是堂皇富麗，悅目怡神呀。

★…藝術的佈置…★

我們一進了大門，便看見一方一方的商店，上搭下掛着各色的國貨，用那廣告術的佈置方法，陳設得井井有條，而且很合于藝術的條件，叫人看着有說不出的快感，至于該場的物品，那更應有盡有，布匹衣料，鞋襪化妝品，以至箱籠玩具，總之人生所需，日常用品，眞可以說是色色俱備，燦爛奪目，這眞是令人滿意的地方。

★…殷勤的招待…★

這時會場裏參觀的人很多，男女老幼都有，尤以摩登青年閨秀小姐爲多，並且貨品新穎，去選購的人，也不在少數，各商店的夥友，都很殷勤招待，給參觀購買的一種良好的感覺，這更不能不說是一個好現象。

電影皇帝 金燄訪問記

覺生

他說來拍「海淘浪」和「到自然去」 還提到不跪黎灼灼

愛好看電影的人，大約每個人的腦子裏，都會裝着個電影皇帝金燄，和野貓王人美吧？他倆都是聯華公司的大台柱，並且還是夫婦倆。

眞不容易得這機會，他現在會到本市來拍片子，他是二號來的，住在新民飯店，三號又搬到中國旅行社招待所，我的消息太不靈通了，前天他搬進招待所以後，我才曉得他倆到青島來的消息，我一方面爲了職務的關係，一方又是個電影迷，所以便跑到招待所去訪他，結果第一次（下午七點多鐘），沒在家，第二次（十點多鐘）睡下了，都是使我乘興而去，敗興而歸。

昨天（四日）上午九點鐘，我又到招待所去，在路上遇見老戴，我們便一塊去了，他倆是住在三樓上，這時洪深先生正去訪他，他們在屋頂花園上邊談話，我便在客廳等了一會，不久洪先生去了，經過白衣人的傳達之後，金皇帝照樣的把我們約到屋頂花園上邊會面，我一踏上屋頂花園，覺得天是異常的爽了，周圍不過六七十米的一個屋頂花園，花草的佈置十分寫意，在左邊屋陰下，陳設着一個圓圓的小桌和四條藤子躺椅，我們坐下以後，金皇帝從屋子裏邊走出，穿着一件長到脚面白地藍格的絨線睡衣，面龐好像是天天洗海澡似的那麼淡淡的紅，很客氣的說：「昨天來失迎，對不起。」周旋了一番我們便各自坐下，開始了談話，可是，我腦海裏激起了回憶，老是一個「大路」上金燄唱大路歌的幢影徘徊着，我的眼簾，精神上面，我開始是這樣問的：「金先生到青島來的任務，是爲拍『浪淘沙』這部片子吧？」

答，是的，預備拍兩部片子，一部是「浪淘沙」，一部是「到自然去」，野景完全用青島的風景。

問，這兩部片子是誰編劇。

答，「浪淘沙」是吳永剛編的，「到自然去」是孫瑜編的。

問，甚麼時候開始拍？

答，因爲他們還沒有來，大約在一星期以後。

問，青島距離不甚遠，但關於電影界的消息上海各電影通訊社，大約有些不確實，一切消息，金先生知道的當然詳細，可以告訴些吧？

答，沒有甚麼。

問，紹班華爲甚麼離開的聯華？

答，因爲公司方面，不願意一個人來破壞一個團體的聲譽，她的行動是過于自由了，公司曾警告她三次，她不肯聽，自已不情犧牲沒有辦法。

問，聯華公司今年預備出多少部片子？

答，預備了十八部。

問，最近能完成幾部？

答，可以完成四部。

問，前幾天從上海傳來一個消息，說金先生因爲田漢先生的關係，有失去自由之說，不知確否？

答，不確，是他們造謠，從前在南國社時期，我是曾同他一塊演戲的。

問，明星公司裁員二百餘人確否，內容是爲什麼？

答，裁員是有的，並不如是之多，確數是一百二十多人，內容不管是怎樣，總算是電影界的不景氣。

問，聯華公司在營業方面怎樣？

答，在每一部片子說起來還不錯，大體上說起來不算好。

問，金先生感覺過去所拍的片子，那一部最滿意？

答，這並不是我客氣，的確一部滿意的片子也沒有。

問，一般人主張，演員對導演應絕對服從指揮，我以爲這點對演員的天才不能自由發展，或者有時候不高興，成績總不會好的，金先生以爲怎樣？

答，在拍片的規矩上，是應當聽導演指揮，但有意見也可在未開始拍攝前提出，譬如說在「三個摩登女性」中，導演着我應在黎灼灼面前，我始終就不樂意跪。

問，一個電影從業員，到甚麼程度，可以算得夠藝術價値呢？

答，這完全是一種共同努力的結果，第一故事要健全，其次是攝影佈景各方面都完善，然後一個演員才表現出他的成績。

問，一九三五年，電影界的趨向，能否見告？

答，當一日和尙撞一日鐘，譬如暴露租界罪惡和反帝的片子了，這是極普通的事，但是事實上却作不到。

我們談了許久，我覺得十分滿意，我要爲他們照片，因爲沒有好的背景，特別約下午二時在匯泉跑台照，我便辭別了。

金燄與王人美攝于匯泉炮台（本報記者攝）

蔡元培定今晚返京

中央研究院首屆評議會，定於本月七日正式成立，并繼續舉行會議三天，院長蔡元培，以會期已近，在青不便多留，特定於今晚（五日）乘膠路一次車離青去濟轉京，以備主持。

中央委員王懋功昨晚離青

中委王懋功來青時，沈市長等代表汴院長答謝後，以所事已畢，不便多留，於昨晚（四日）九時四十分乘一次車離青西上云。青島

統稅局長唐襄捐款助賑

豫魯皖統稅局長唐襄，以

晏陽初昨晨西上

河北定縣鄉村建設研究院長晏陽初，連日在青參觀鄉區建設，並遊覽名勝，畢，於昨晨（四日）七時乘五十一次車西上，沈市長，雷教育局長等均到站送行云。青島

捐款救災 公大紗廠員工已募集三百餘元

公大紗廠爲青島惟一之大紗廠，廠中員工素來對於公益之事不肯後人，近見長江黃河水災益重，遂由中外員司二十餘人發起實行募捐，工友每人最少捐一毛，員司最少捐二角，聞開捐兩日以來，多者隨意，成效頗佳，已募得三百餘元，按全廠員工七千人計算，至少可募得八九百元云。

蔡氏俟六中全會閉幕後，方能返青靜養，其眷屬暫不南返，仍寓平原路十二號云。正閣

本年決水爲患，災民遍野，嗷嗷待哺，情殊可憫，特捐款一千元，以資賑濟云。

滄口民樂大戲院聘到名角 登台之後各界稱贊

滄口民樂大戲院此次成立後，頗爲社會人士所贊許，最近該園經理人不顧血本，竭力經營，又從上海聘到坤伶青衣花旦石鳳霞，文武老生張寶朋等數人，登台數日，昨日滄口紳商各界及民衆社特爲程雲秋女士贈送賀帳二幅云。

浮山所村演戲謝雨

市外浮山所等村，日前因天久不雨，即時祈雨，會聯合各村爲答謝神麻，於昨日在浮山所村外演劇「謝雨」云。

私立培基小學招生

一，學額，一年級新生及各級插級生若干名「男女兼收」

二，科目，除普通科目外，並設授適用職業課程

三，報名地址，濟寧路本校及三十一號分校

四，報名及考試日期，自登報日起至開學日止隨到隨考

五，開學日期九月五日

外國梅蘭芳將於本星期三，六，兩日在東海飯店表演華劇門票每位一元

東海飯店謹啓

電話五六六二一三號

律師孫承瑗爲受任建築業同業公會法律顧問通告

本律師茲受任青島市建築業同業公會常年法律顧問嗣後如有侵害該公會法益者本律師當盡依法保障之責特此通告

律師事務所中山路一零一號 電話四二六八號

國府註册

防疫避瘟 口中香白銀丹

防疫避瘟清腦提神化食醒酒香口生津爲人生之保障爲最高超之國貨男女老幼四時可服家居旅行更宜常備

價目 一色裝 大洋五分 大洋壹角 大洋弍角 一瓶裝 大洋三角五 大洋五角 大洋八角 大洋壹元六

烟台中亞藥房總發行 地址東市街

青島總經理同順號 膠州路七十七號 電話三一一七

各雜貨店藥房均有出售

金城銀行啓事

敝行所有膠路第一幅在財政局領有第四九五七號車照茲因該車於八月二十六日在匯豐銀行門外被竊嗣後無論何人應用該號車照均與敝行無涉特此聲明

介紹律師一覽（以收到先後爲次序）

敬啓者茲因本市高二分院業於上月成立法界同仁日益增多敝報爲人民訴訟易於委托律師起見特在新聞欄下闢律師介紹一欄如荷贊同即祈將貴律師姓名住址電話示下以便刊登是盼

姓名	住址
盛家良	中山路三六號 電話五二九七
于迺鐸	平度路四七號 電話四八五一
周鋒	曲阜路十五號 電話六六一一
刁家仁	廣西路六十三號 電話六二二二
殷次伯	蘇州路八號
戴藜經	湖北路二十六號 電話三四八一
楊成安	中[illegible]路一一號
萬文林	安徽路二十六號 電話五七七五
邵綸恩	朝城路四號
張維烈	大沽路三樓 電話四五六一
李漢	江蘇路 電話四三三二
周孚先	平度路三十八號
侯方[illegible]	海泊路二十九號
于世琦	熱河路二十七號 電話二五三三
董毓璋	貯水山路 電話五九九四
徐榮福	肥城路膠澳旅社八 電話三一六八
王瑞五	即墨路十三號
李秉善	東鎮和興路二八號 電話六二一六
王恆山	中山路一百十一號 電話五四八
曲暄田	平原路二十七號 電話五四七七
宋士斌	平度路二十七號 電話五四七七
傅汝舟	湖陽路忠仁里 電話四八七一

各地新聞

藥品過磅時爆炸
寧東站行李房全部被焚
鐵路員工十五人四人甚重
係日藥房交運

訊　津北甯路東站，於昨日下午三時半左右，突因行李房所運行李，有爆烈性物品爆炸後，將行李房全部引着，燒傷鐵路員工等共十五名，迄至下午五時許始行熄滅，玆將詳細情形，分誌如次。

▲起火原因　昨日下午三時二十分，日租界福島街，便利社（與中國旅行社性質相同）派夥及板垣未武將包運之貨物十大木箱送交北甯東站，運往秦皇島，抵站後，行李房人員，因箱內漏出液體甚多，當由值班過磅司事，張載芝代爲過磅，搬上後，其中液體盡行流出，經空氣後轟然一聲，即行爆炸，當時火球四射，將行李房所存行李悉數引着，過磅司事李載芝及行李房司事等，均被燒傷，行李房屋頂，亦被引着，一時濃煙四起，火勢熊熊。

▲燃燒情形　火起後，在站火警及站外警察等，力即吹笛鳴警，並召集在站脚行，前往捕救，附近特三區消防隊公安局消防局等，聞警後，即相繼前往撲救，先將被燒鐵路員工救出後，即行將已燃着之行李等拉出，堆於行李房旁空道，用水撲滅，被燃着之行李房頂，亦引水擊射，當時因適當平檢四次快車抵站之時，來往客商擁擠擁擠，故當時秩序極爲紊亂，幸經在站軍警等，竭力維持，未致發生其他意外，惟行李房頂內，因均係電線，故當火勢漸熄後又行燃着，經北甯消防隊極力灌救，始於五時許完全熄滅。

▲夥友供詞　事件發生後，北甯路警當即詢問包運該項烈性物品之便利社夥友板垣未武據其自書供詞，該項貨品，乃係日租界松本藥房委託運輸，委託人名山本，住北洋飯店，當其託運時，對該社表示，所運均係瓷瓶，但其中究係何物，亦不得知，此項物品，係運交秦皇島三共藥房者，供畢後，日警署方面聞訊，亦派員到站，板垣未武，領回警署。

▲受傷人員　受傷人員被救出後，當即送往北甯鐵路醫院東站分院救治，受傷者姓名計爲行李房過磅司事張載芝，行李房主任章總，行李司事蔡星魁，郭恩第，周鴻年，行李夫張廣惠，孫長有，車站脚行周順恩，熊金鋼，馬有鳳，坎文金，巡工張連升，靜海縣張兆熊，瑞勝和貨棧夥友吳克明，義興公司夥友高尚志等十五名，其中傷勢較重者爲過磅司事張載芝（全體被火燒傷）（肩髮盡行脫落，）義興（義興公司夥友高尚志，）頭部兩手兩肘及兩大腿均被燒傷）脚行坎文金行李司事部郭恩第（四肢均被燒傷甚重）傷勢甚重，已轉送馬大夫醫院救治中，均僅及肢體，故仍留北甯醫院治療中。

▲分辦善後　火起後，東站正站長代理車務副段長李懷謙，警務段長鄧尉照等，即分別督飭員警，維持車站秩序，禁止閒人來往，火熄後，北甯路局副局長許文國，警務段長陳紹，亦相繼到場勘視，在火場巡視一週後，即偕赴北甯醫院，慰問被傷人員，事後並由代理車務副段長李懷謙，分赴各被傷人員家屬致慰，至於包運該項烈性毒品，日商便利社處置辦法，則由北甯路局方面與日警署，直接交涉。

▲火場一瞥　火熄後，記者當赴火場巡視，除便利社包運之貨物十箱物燃六箱外，其餘四箱，未經燃着者，業經北甯路局扣留，以便化驗後，證明該項貨品之實質，至於行李房內所存貨物，除平檢四次車應運北平之行李包件，悉數被燒外，行李票根及賬簿等，悉數焚毀，故損失數不能調查，至於李房房頂，一部已被燒外，幸未燃及他處云。

殺滕爽案已開庭
劉逵對簿公堂
第二審辯論終結（續）
檢察官論告逵犯殺人罪應處重刑

故滕爽之被害無異逵明之教唆，劉景桂之殺人，逵明應負教唆責任，又劉景桂供，逵明曾用酒灌醉劉景桂強姦，查強姦罪，只要有一次用強姦，即可構成，故逵明亦應成立強姦罪，至於劉景桂預謀殺人，因現行刑法刪除預謀條文，請依普通殺人論，劉逵殺人之動機太惡，手段殘忍，原刑十二年，未免太輕，應請一併撤銷原判，另爲適法之解決，處劉以重刑云云。

灌酒強姦事　劉供反駁

審判長又問，劉景桂，逵明灌你酒醉，是那天，多少杯，答，就是二月二十二日喝了二三杯酒，問，二三杯就醉了嗎，答，我向不會喝酒，逵明立即發言道，劉景桂在公安局及檢察處均未供過我曾用酒將他灌醉來強姦他的話，後來他請了律師，律師明白法律，知道詐姦罪不能成立，才教他告強姦罪，到開庭時他又忘了，律師又提醒他，他才說喝了一杯酒，現在他又說喝了三杯，究竟是幾杯，審判長問劉景桂，你究竟喝了幾杯，答，我喝了一杯，審判長問你喝了一杯，何以方才你又說喝了三杯呢？答，我一杯，自己喝了，他又灌我二杯，共爲三杯，審判長問，何以你說是共喝了三杯，在初審又說喝一杯呢，答，我記不清是幾杯了，問，你是如何回旅館，答，是他攙我回去的，問，同去就睡覺了嗎，答，就睡了，問，他姦你不知道拒絕嗎，答，我糊裏糊塗不清楚了，問，你睡到何時醒的，答，第二天上午七八點。

殘殺非有意　劉煊辯論

審判長問逵明，劉景桂說得對嗎，答，全是謊言，審判長請辯護人劉煊律師發言，劉略謂，被告劉景桂之辯護，應分兩部份說，一、檢察官原審起訴及論告，均承認被告悲憤殺人，及自首之事，書請審判長自由裁判，審判官被認預謀殺人罪，但以憫恕減刑二分之一，處徒刑十二年，對檢察官主張之自首不予承認，是檢察官應爲被告之利益上訴，方爲合理，現在檢察官反以被告之不利益而上訴，實出情理之外，上訴理由僅來免太輕，四字，理由上訴檢察官，又指摘被告手段殘忍，殊不知被告殺人雖放七槍，實非有意施放，觀驗屍單錄所記傷痕，均偏右，可見被告放槍時，心荒手亂，以致連放七槍，偏於一邊，法律上殘忍，另有解說，本案被告不能認爲手段殘忍，至於殺人罪判處十二年之先例正多，何以對劉景桂一人認爲太輕，二、劉本人上訴部份有不服，一、自首確已成立，二、憫恕亦無疑問、陳說甚長，約二小時始畢。

未教唆殺人　梁柱辯護

嗣由逵明代理人律師梁柱發言謂，一、劉景桂解除婚約後，忿至極，曾暗藏利刃謀殺逵明未遂，又登報發宣言罵逵柔媚手段，希圖破壞逵滕婚姻，與自己再結婚，如不成即乘機殺之，其步驟有三。

一、先攏落逵明人殼。

二、離間滕爽情感。

三、殺逵或滕使其不能偕老，計劃既定，乃先施是加緊工作，手槍既到手，逵明又不久來平，同時軍警搜查各校共黨甚厲，恐手槍發覺，計劃失敗，乃決意先殺滕爽，以完成其復仇計劃，此本案之眞正事實也。

二，本案被告人逵明因受劉景桂之誘惑，入人牢籠中，將躍逵身之禍，向且執迷不悟，既無詐術之可施，三，更有何故意之足言歸駁，二審檢察官對逵明之論告，認爲除犯姦詐罪之外，尙涉有教唆劉景桂殺人及强姦劉景桂之嫌，玆分別歸駁之如左，

一，逵明不犯强詐姦罪理由既如上述。

二，逵明無教唆劉景桂殺滕之意思及事實，査逵明與其妻滕爽伉儷甚篤，不惟逵明自己如此供述，即滕爽亦當庭證明，甚至劉景桂也曾供過說他們感情很好，可見他們夫妻情感沒有破綻，既無破綻，當然更沒有仇恨，沒有仇恨，殺他作甚，檢察官如此論告，令人大惑不解，再就殺人者之心理推測，殺人必有原因與目的，試問逵明殺滕爽之原因與目的何在，若謂因其阻撓與劉景桂來往，但實際上滕爽生前並不知逵劉之姦情，若謂目的爲滕死後好與劉結婚，則何不提議離婚而採此下策，自觸刑章，假使逵明教唆劉景桂殺滕爽，則逵劉必合謀一致，事洩之後，劉桂何必設法爲之卸脫責任，何以劉反控其詐姦，詐姦人轉訴，又控其强姦，既一再控訴，則感情已傷，又不謂其合謀，況逵曾與劉合謀，事發之後，何不逃之而反自投羅網，

三，逵明無强姦劉景桂的事實其理由如下，（一）杯酒不能使人失去知覺，（二）既能步行回屋當然未失去抵抗力，（三）既失知覺何以還知回屋後即被姦。（完）

新屋招租

萊蕪二路相近大學路上海新邨單間四層樓住宅十數幢每宅有大小房間九間曬衣台陽台上等白磁衛生器具電燈爐灶冷熱水管一應俱全草地非常廣大光線空氣充足每月租金四十五元

齊東路萊蕪二路轉角雙間住宅四幢每幢有大小房間八間浴室兩間內部裝修非常精緻美國白磁浴缸面盆毛房白瓷磚爐灶汚水盆冷熱水籠頭暗線電燈全部紗門紗窗花園廣大光氣充足每月租金七十元

經租處萊蕪二路上海新邨內一號七號

嶗山柳樹台上
嶗山大飯店附設
嶗山天然療養院
設備完善，空氣清潔，日光充足，環境幽靜
專收神經，血液，身體衰弱諸症及病愈休養
添設中餐，秋冬二季特別價廉
電話六四四四分機三十號　青島郵箱十五號

遊嶗專車
經濟。舒適。穩妥。迅速
每早八時由中國旅行社開往
每晚六時由嶗山大飯店開回
汽車詢問請至中國旅行社　電話四九一一一號

飛來殺爾
飛來殺爾，除蟲藥水能殺一切蚊，蠅，臭蟲及一切害蟲，功效偉大爲夏日必備之要品
飛來殺爾藥水噴筒每種減售洋五角
本市各大藥房百貨店均有出售
總經理青島漢成大藥房　電話　四五一二　五八七九

青島
廣和號
徽章製造工廠
台東一路威海路角
電話四六四六轉

中山路南頭第十六號湖南路拐角
劉大夫兒科診所
小兒專科　德醫博士劉仲達
乳嬰
花柳專科及　俄醫
婦科內外科　博士包塔夫
診時　上午八時至下午六時急症出診不限時間

市房招租
玆有坐落本市冠縣路四十六號與朝城路二號市房與樓房一處內部並有原有之寬大跳舞廳設備完美光線充足空氣涼爽以及男女廁所厨房等一切俱全招租再朝城路八號鐵筋洋灰新建築之門市房四大間半招租以上房屋一概零租地點適中交通便利各種營業均相宜有願租者請至朝城路大號院內北樓薛寓接洽可也　薛寓啓

出售羊奶
觀海一路二十三號德國飯店（電話三九五七）出售新鮮羊奶價格低廉奶質濃厚隨叫隨送

痢疾之治療與防禦
痢疾爲夏令最危險病症之一欲免此疾必須注意飲食十分潔淨未食之先必須洗手此外還要不時一服清導丸使大便通暢有序如是則縱使有時於不經意中飲食不甚衛生之物亦可迅速排除之於未能爲害之前苟不幸痢疾發作則以請醫診治爲安惟清導丸仍爲有神之藥物因醫者治痢以通爲主可靠之下劑原爲痢疾初起之必須品也

廣西糯垌巨盛與主人來書云「敝友巫蚩來日前患痢胃呆體弱形神憔悴幾有性命之虞適敝號辦到清導丸勸伊一試服後不久果然病症大減痢疾告瘳飲食日增容顏紅潤與前大異矣」

清導丸清理食道調補肝臟性和而效大故能助消化解便秘防痢疾泄瀉治胆疾頭痛去面疹除口臭減痔瘡痛苦

各藥房皆有代售或向上海江西路四五一號韋廉士醫生藥局函購每瓶七角六瓶三元五角郵力不取

遺失信匯收條聲明
玆有南京振華號向南京下關中國銀行匯濰縣中國銀行信匯收條一只第一九六五號計大洋二百元現已遺失除已照章邀保向該行辦理掛失手續外特此登報聲明遺失如日後發現或被他人等拾得一概作爲廢紙　濰縣永增福啓

遺失房圖及建築使用執照聲明作廢
逕啓者敝人在本市淄川路五號地原有倉庫房一處附地皮二六零方步五四七所有房圖及建築使用各執照均已遺失自登報聲明後該項文件無論何時發現概作無效另請工務局另予補發外特此登報聲明　李守遠啓

中華棧拍賣存貨啓事
逕啓者凡敝號代理客人報關完稅之貨物押存倉庫經過一年而無人問津領取者自登報之日起於一星期內者無領取者即實行拍賣恐未週知特此聲明

遺失聲明
啓者敝人前領租邸縣路五號地已建二層樓房壹連二所旋遺回祿十二年呈請給照遂此圖及使用照遺失除向工務局呈請補給外合亟登報聲明無論華洋人等拾得概作無效特此聲明　李守遠啓

聚豐印書局啓事
敬啓者敝局出售新改印花稅法及印花稅法施行細則公布自本月一日實行比較以前印花稅法有增有減若不明白詳細章程貼用最易受罰敝局有見及此以免各商受罰起見特此印妥多份以備購買每册定價五分如願要者速到敝局購買可也
冠縣路五十九號　電話三六零一號

時間　日場二點半　夜場七點半
山東大戲院
優待觀衆忍痛犧牲特別減價
◆價目◆
日場　前排四角　後排二角
夜場　前排五角　後排三角

各界特別挽留繼續排演濟公活佛

九月五日日戲
歷史名劇
（上集）
雙珠鳳
賣身投靠送花樓會
機會短促只有兩天

九月五日夜戲
佛界祈禱　和平歷史　醒世名劇
（十集）
濟公活佛
引狼入室　親女投井
孝堂祭奠　活佛指明
避雨求宿　雷明捉妖
眞假陳亮　途中相見
馬俊捉賊　綠林懷恨
反牢劫獄　怒殺禁頭
大盜行刺　濟公拿問
賣狗盜狗　全案判明

本院特別啓事
本院自協社話劇團排演「濟公活佛」以來飽受熱烈歡迎每日客滿倍受各界讚許連日來函特別要求繼續排演函牘盈尺本院以盛意難却情商該團已蒙同意除日夜趕排續集外並派專員赴滬聘請著名技師來青添製機關佈景以　各界之雅意尙祈注意是荷

神內醫院

敝院自開幕以來頗蒙各界歡迎對於中外患者之醫治無不盡心盡力治療院內設備完善僕役殷勤看護格外周到隨呼隨到無不應時而來能使患者心裏爽暢立刻即愈並有外科最新器械與病源間毫無阻隔於治療上亦頗便利

▲主治科目　內科　小兒科　皮膚花柳科　X光線科　門診　午前八時至十二時　外診　下午隨診

院長　神內正範

院址　青島德平路十號　電話四七五七

敬送遺精早洩古方

並送靈藥一　專治遺精早洩　不取分文　失眠腦弱不育

及一切新起久患之腎病經驗驚人濟世以來治愈病家不可勝計事實證明各界信仰凡曾服中西各藥無效照方配服立見奇效患者索方請向上海法租界黃河路茄勒路口三號四川施積善堂函索即寄　施濟春啓

敬送白濁除根藏方

專治五淋白濁不論新起久患依方配服莫不服後立愈神效驚人治愈之後永不復發生育照常敬懇上海法租界剌結路維爾蒙路一九四號餘慶藥莊代發函索即寄　林章達謹啓

三鞭保腎丸

特別推銷大減價

敝當醫師自廁身醫界，十年即親實驗腎病，爲人生康健之魔，……（七）……（八）……每盒二元五角……

唐山市天祺堂老藥店啓

青島總經理處中山路金星大藥房

壽康醫院

敬啓者敝院病室清潔光線充足看護週到並有光線機電療器等一切設備無不完全附設戒毒專科專戒鴉片海洛因等癮成績優良毫無痛苦早爲各界所共知附治肺炎白喉猩紅熱等症並分設於小鮑島以謀患者就診之便利

（設置科目）外科　內科　眼科　耳鼻咽喉科　皮花科　小兒科　婦產科　電療科　光線科　戒烟科

（門診時間）此日上午八時至十二時下午二時至六時星期日下午停診急症不在此例出診隨請隨到

（診療價目）一切價目取價低廉住院每日由二元五角至八元服藥飯費在內出診市內五元市外及深夜酌加掛號費免收

院長丁介眉　副院長劉菊村　產科女醫師孫稻泉

院址湖北路東首四號電話五二二二

分診所　診療時間上午十時至十二時下午四時至六時急症不限　地址小鮑島泰山路三十七號電話六〇〇六

……醫院特別廣告

……產環境優越病室整潔適合患者療養近更特別擴張產科……設生兼治婦女各種疾病隨時講授婦嬰保健常識本院院長……法戒除烟癮毫無痛苦根治梅毒淋病砂眼服價低廉各種……立常年合同俱半收費茲將療診科目時間列後

內科　外科　產科　婦科　皮膚花柳科

眼科　小兒科　耳鼻咽喉科

每日上午八時至十二時下午二時至六時

急診不在此限隨請隨到除產期日下午施診貧民

病室分三等每日由二元五角至八元服藥及飯費均在內　出診市內五元市外及深夜酌加掛號費門診時間免收

（……章）專備孕婦住院生產並任指導孕婦攝生方法及嬰兒保健事宜印有詳章細產科簡章及各種婦嬰衛生須知函索即寄

……院長吳龍勝　副院長女醫學士曲瑞……

院址中山路南頭一百七十號　電話五三六三號

阿司匹靈能立除風濕痛爲各界公認特效藥之一請服拜耳十字縱橫商標之阿司匹靈庶不致悞

▲何以耗費不少代價病患反而無效

別的病患均可對症發藥獨此症醫治之難醫家束手聞凡藥品其害無窮不藥既非計醫之又屬徒然與其妄費金錢曷若早自爲計法國攝生靈片可以解決難題打破一切落伍療法不使金錢空擲不使病患失望任何衰弱疲困到於極步一經服用夜間便得良好熟睡神態怡然精神充足因決無虞睡眠失去寶貴精液也專治有夢遺精無夢遺精及每睡有患或久年不愈等症一瓶即效敢附僞懸全球風行

上海經理　遠東隆華利行　本埠三大公司　五洲正威等各大藥房均售

青島金星大藥房　濟南神州大藥房經理

◀教授跳舞學校▶

DANGING STUDIO MISS L. SARNO FOX-r ,WALTZBLUES. TANGO, RUMBA. 166 Chung ShanR oad（meN36)

本校專門教授男女跳舞（狐步舞孚魯氏舞探戈舞却爾斯登舞及單步舞雙人舞）均用最新法教授并有西洋女士擔任鋼琴如有願學者請至中山路三十六號轉洽羅爾女士由湖南路四十五號遷至中山路卅六號

生殖器病自療法

凡患腎部虛弱發育不全陽痿不舉遺精滑精早洩色慾過度神經衰弱等症……若購用市售內服劣藥等以爲全愈是無異隔靴搔癢功效難期茲有外用特效聖劑

大力精 PKRUNPASTR

係德國醫科性病大學教授長緘底森博士與其深通之專門學者……病者只須採用多許立即揮發化學作用能使荷爾蒙旺盛血流通暢專治上列各症莫不藥到病除恢復健壯性能迴非掛羊頭賣狗肉之劣藥所可比凡已購僞藥無效者請火速購用免誤時機原價二元特價一元五角函購郵費二角上海大通路大華西藥公司總發行

青島中山路金星大藥房

凡屬真正永備牌整體電池底上均有英文永備字樣爲記

●務請認明　以免上當●

美國永備公司

滋補去毒　壽字牌　蛋黃素膏出貨

推片烟害之劇盡人皆知大則喪家亡身……凡戒烟者……非蛋黃素……此種蛋黃素膏……服力知所言非誣

一、本膏配有解毒藥品成分與衆不同有不可思議之神效

二、本膏內配健胃滋味諸劑服之適口決無毒胃之弊

三、本膏不含絲毫麻醉品雖久服亦無慣性且可一面吸烟一面服用此膏毫無痛苦即將烟癮戒絕

四、本膏滋補之功奇效用以戒烟身體不但無損反而轉弱爲強

五、用此膏者可以秘密自戒不使人知功效既確而且經濟無論癮之大小至多不過六週即可自然戒除

六、戒烟者服之可以戒除不戒者服之可以強身爲非爲洛因等癮用之亦有奇效

代售處

中山路　祥記商行　李村路　神州藥房　膠濟路　美華藥房
四方路　漢成藥房　天津路　神聖堂大藥房　中山路　金星藥房
天津路　新民藥房　高密路　　　　　　　　　　　　共和藥房
　　　　　　　　　　　　　　　　　　　　膠州路　南洋藥房

定價每罐三元

招請外埠代售處函件從優

總批發處青島湖北路壽康醫院

青島泰康藥廠啓

青島滋養軒製菓工廠

中山路　電話三五二一五號

總發賣處　滋養軒　電話二一四八三號

牛奶部　青島牧場　電話二一一七六號

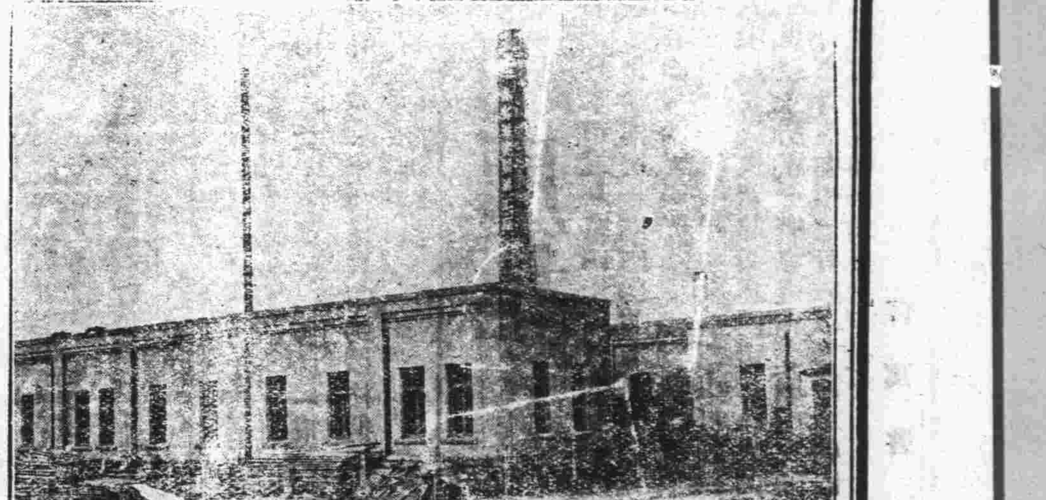

價廉美味

購用者可由工廠直接送到

機器自造

各種滋養餅乾

各種滋養櫻花糖

各種滋養牛奶糖

各種西式糖菓

上海飯店

本飯店精製西洋大菜開幕迄茲將數載多承各界贊許惠顧殊爲感謝現因時屆夏令尤宜注重衛生故本飯店不惜重資新建寬大廚房刷新餐室並加聘著名庖手烹調精美合味較前尤爲道地以答諸君之雅意承蒙惠顧特別歡迎

湖南路（中山路）三十五號　電話五九〇二號

中久醫院廣告

特點

電療　本院備有各種電療器械治各種痼症收效極速而取費低廉普通每次只收費六角

產科　本院特聘產婦科女醫士手術敏捷取費低廉

戒烟　本院購備戒烟新藥多種口服及注射均可專門戒除鴉片嗎啡海洛英諸癮住院在家隨意在二星期內即可痊愈取費低廉決無痛苦

▲注意▼本院院長現兼任先施寶絲二大人壽保險公司醫師，同仁壽綠會醫師顧問等醫務此外凡任何團體公司商號工廠欲聘者或有問詢事件者無不歡迎

地址　總院江蘇路八十九號　分院滄口大港路二十九號

電話　總一三八一九四號　分院滄口一一五

院長池中久　分院主任藥復初　醫士張達三　女助產士李貴香

診病時間　自上午八點至下午十點急症不在此例隨到隨診

診療科目　內科，外科，小兒科，耳鼻咽喉科，皮膚花柳科，眼科，戒烟科

華德醫院啓事

本院近以診務忙碌添設病室特請本市名醫別爾格滿博士主持醫務別氏在本市行醫有年活人無算其醫術高明心田慈善婦儒咸知中國醫師方面則有自同濟大學聘來富有學識經驗之朱李兩人常川駐院李氏在本院已任職三年餘對於本地病情尤有深切之研究與閱歷最近更由德國及瑞士等國聘得高考最優之看護服侍病人其經驗豐富看護周到更非尋常者可比擬再者本院地處幽靜之區空氣清新四周林園萬株花木茂盛至於病房設備之完美整潔尤合乎療養之原則希本市病家注意及之幸甚

門診時間：每日上午九時至十一時下午三時至五時

診治科目：內外科耳目喉鼻科皮膚花柳科產婦科小兒科戒烟科等　急症隨到隨診星期及例假停診

取費價目：門診普通大洋一毛藥費在外住院詳章請至本院參閱

醫務長：別爾格滿博士

醫師：李炳先　朱虎爵

看護：賈姑娘　梅姑娘

院址：武定路二十七號　電話：四八六八號

青島 瑜記建築華行 利民營造廠 特別啓事

本繪圖部承工務局註册專辦繪圖監工各事如有以此項見委者定必設計精確取費低廉）用副雅意

本營造廠承辦建築有年工作堅美早爲共見茲爲便利業主起見用有專人「繪圖打樣不取分文」用以提倡發展

青島聚豐印刷局廣告

敬啓者敝局自開辦以來頗蒙各界讚許現爲擴展營業起見添設新式電力鉛印機數部聘請技師大加改良並專設印刷洋火商標機器鐵袋價值從廉倘蒙惠顧不勝歡迎欲印商工者每仟萬套十價洋一百元扛力在外印刷迅速出品精良對於印刷物品所用的鉛字一概換新英文日文中文各種鉛字俱全不誤主顧價值格外克己並備本年用最新式日曆月份數種作爲酬答顧主之雅意依現款交易三號月份牌標準無論購買文具賬簿及印刷品價滿二元者贈月份券一張滿五元者贈券二張滿十元者贈券四張多者類推照要二號月份折半自九月一日起至十二月內憑券領取請諸君注意勿失良機

下列出售機器要者注意

十六頁舊鉛印機一部

手搖鉛印機一部

三號石印機一部

縫衣機器針兩架

如有要者請到敝局接洽

地址冠縣路五十九號

電話三六〇一號

中魯銀行

總行 青島天津路轉角 河北

資本 實收五十萬元

業務 存貸利息優厚 匯兌手續簡捷 儲蓄優點如下

電話 三三八零 三七八零 四三一二 四五六八

電報掛號 有線七六一四 無

中魯銀行儲蓄部

地址 附設總行內

資本 另撥

營業 獨立

會計 劃分

利率 活期週利六厘

投資 限於穩固可靠

電話 三六零五

詳章 承索即奉

介紹女名醫江何希農

江何希農女醫士閩人也精研醫術歷在南洋暨青島一帶懸壺治病婦白帶調經種子胎前產後兼治小兒症凡婦女得內病者亦有對於醫者不便明言女醫便可問症用藥易於收效同人等多年深佩有素用特略綴數言以告患病者

醫寓膠縣路六十一號天恩里樓上 急病隨請隨到

診例 出診二元 門診一元 車費酌付貧寒免費

介紹人 葛光廷 米鑣鳴 沈會齋 陸毅師 王仁山 楊鐸 尹援一 韓廣

北京康家馳名

虎骨追風丸

(專治)半身不遂 腰疼腿疼 四肢麻木 筋絡拘攣 風溼骨痛 癱瘓痿痺

獨門秘製 唯一妙藥 並無二家

此丸係我康家祖傳秘方靈效昭著早已各省馳名近有無恥之徒在京津假冒魚目混珠圖影射我藥望購者認明康乃安祕製爲眞以免誤病爲幸甚 ▲此藥舒筋活血善通十二經絡行週身骨節專治男婦新久受風受寒腰膝肩背筋骨各部疼痛肝風氣串四肢麻木手足浮腫半身不遂閃腰岔氣跌打損傷以及十年二十年老寒腿服過千方百藥醫治無效者速服此丸價廉保痊愈▲每丸二角五每匣十丸大洋二元▲象貼虎骨膏功效尤速▲大張一元小張六角另有主治詳細仿單

固精健體 全牛補腎丸

立止夢遺 滑精專治 腎虛陽萎

此丸專治男子腎寒夢遺滑精房事過度精冷精濟陽萎早洩快感缺乏久無子嗣勞傷咳嗽腦系不足配慢退減頭目眩暈腰酸疲倦凡男子一切腎虧精神不足四肢無力飲食無味等症服用此丸元陽立充體健食增精神換發誠男子寶品也價目每盒大洋一元

女科靈藥 調經養血膏

此膏本醫家傳祕方功效神奇與衆不同專治婦女經血不調前趕後錯經多經少紫黑成塊血崩白帶行經腹疼腰酸積氣及寒凝滯癥瘕左塊右塊面黃肌瘦盜汗咳嗽子宮寒冷久不受孕一切氣血兩虧血虛百病婦女經閉乾血癆症服用千方百藥不好醫治無效者速服此丹立能奏效每盒一元加料二元內服本藥者方祕一調經養血膏) 功效尤速每貼六角大貼一元另有主治詳細仿單注意認明北平康乃安祕製爲要

肝氣大王 舒鬱平肝丸

此藥專治男女新久肝氣不舒暴怒傷肝憂思傷脾飲胃以致食傷胸結兩脅膨悶脹滿胃脘刺痛嘔吐吞酸噎膈及反胃飽嘈雜不思飲食心跳神衰怔忡驚悸症黃肌瘦腰背抽疼四肢麻木一切肝鬱肝氣諸症無論新久均能立奏奇效惟於肝風一面尤有特效不但立止久服確保除根永不再犯價目每盒大洋一元另有主治詳細仿單

▲青島分銷處 膠海關房黃島路中間十六號 太和春金錦路南首二十一號

▲濟南分銷處商埠小緯六路北口大仁堂藥房

▲總發行北平前門外興隆街弘善寺福安醫館

外埠函購另加郵費南角俱齊寄北平總號款到立寄不誤招聘代理另有辦法

新盛泰皮靴廠

特製新式 彈簧皮鞋

中山路 電話二九八八

新亞大酒店

新亞酒店 蜚聲馳譽 汪兆銘題

滬上唯一 大旅館

夏季開放 冷氣

◆幽靜◆整潔◆服務忠實

本店自建十層大廈住房三百間均有私人電話浴室水廁設備完善交通便利房租自二元五角起至五十元止

地址 上海北四川路郵政總局左鄰

寶羅洋行

啓者本行爲酬答主顧起見定於九月二日起將所有各種貨物由八折至五折減價出售歡迎參觀勿失良機主顧諸君請早光臨

青島中山路七十一號 寶羅洋行謹啓

秋節大減價

青島牛奶舍

▲欲使兒女健全活潑

▲欲使身體肥胖強健

請飲！

衛生消毒 牛奶

滋養富量 山羊奶

牛奶場 太平鎮 電話 三〇〇四

本行 堂邑路 三〇三六號

分行 遼寧路 五一〇六

牛場特點 民國四年 規模廣大 良種牛乳 開幕最早 已至於今 設備完全 不誤主顧

蔡司耶那

CARL ZEISS JENA

溫克爾蔡司工廠出品之一

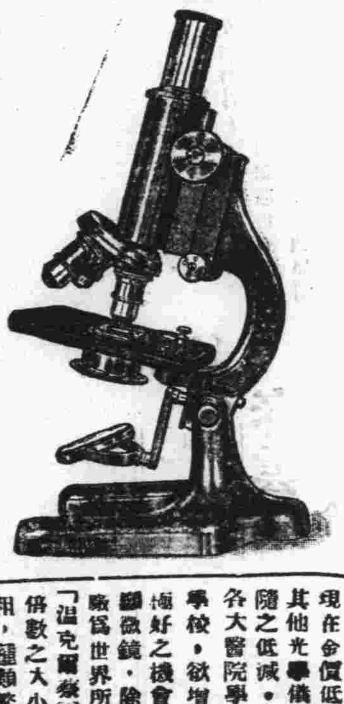

適於初中及高中學校之廉美顯微鏡 備有現貨 歡迎參觀

贈送蔡司工廠各種樣本

啓事

現在金價低落，顯微鏡及其他光學儀器之價格，亦隨之低減。各大醫院學術機關及中等學校，欲增加設備者，正極好之機會，敝行所售之顯微鏡，除「蔡司耶那」工廠爲世界所知名外，尚有「溫克爾蔡司」工廠，款式大倍數之大小，及貨色之精粗，種類繁多，任客選擇，並可代客計畫，使顧客不致妄費金錢，又可代爲解釋其他雜牌貨之劣點，不致爲其所誤，保證顧客滿意，而價格較之特爲低廉，尤其餘事，如蒙 賜顧無任歡迎之至

青島禮和洋行 吳淞路五十二號 電話三四〇七

濟南禮和洋行 四大馬路緯四路東 電話七二零號

謹啓

鎮痛 鎮靜 鎮咳 新藥

Neo Pedinal

Sedative and Analgesic

內佛北地那兒

嗎啡鴉片火速斷癮新葯

【本藥之特長】鎮痛、鎮靜、作用迅速如火、長期使用、毫無增量之必要、對胃腸麻痺及習慣中毒之性全無、故以之根治嗎啡、鴉片、海洛英、克德因之中毒症。此種中毒解除療法、最適最良之新藥也。

【適應範圍】從來嗎啡適用之者殆可應用、於諸般症例、其作用較嗎啡爲強、且更富持續性、無嗎啡之可惡的副作用、因此可治嗎啡鹽類之中毒症、足爲安心使用焉。

【用法及用量】一回 一西西一筒、注射於皮下或筋肉之內、雖一日注射數筒毫無副作用及精神心身障害、可以無庸躊躇。

包裝 注射液 一、一c.c 一〇管入、一、一c.c 五〇管入、一五c.c 瓶入、三〇c.c 瓶入
藥片 一〇片子、二〇片子、一〇〇片子、二〇〇片子、

製造發賣元 京城藥化學研究所 京城明治町二丁目一〇三

各埠分售處

青島 山東大藥房 同 井上誠昌堂 同 石井公濟堂 同 渡邊春陽堂 同 金木盛大堂

青島 漢美大藥房 同 漢成大藥房 同 新民大藥房 同 神州大藥房 同 惠東大藥房

濟南 安原大藥房 同 吉祥公司大藥房 同 天祥堂大藥房 同 瑞生堂 同 文明公司

〔各地各埠藥房均有分售〕

青島國貨公司

中秋月餅

嫦娥月餅 玫瑰月餅 五仁月餅 廣東月餅 月宮撞餅 椒鹽月餅 棗泥月餅 夾沙月餅

種類繁多 不及備載 如蒙預定 餡心隨意

五星啤酒

完全華資經營 純粹國貨原料 風行卅載 遠銷國外

爲國貨啤酒中之始創老牌

北平玉泉山水精製，湛洌芳醇，品質精美，能益氣暢胃爲健體唯一飲品也、

▲贈品 凡購酒一箱贈送毛巾三條又優待券一張多購多贈

優待券辦法 本券遇同本酒瓶蓋四十八個可憑同本經理處兌換大洋三角若滿優待券而獨有瓶蓋者及獨有優待券而無瓶蓋者一概不准兌換希注意爲荷

本券自四月一日起至十月底止

青島總經理 泰康公司 河北路一五號 電話四二零三

慎德成號 中山路 電話三七二一

本市各海味南貨店洋酒食物店及酒樓菜館均有出售

半老徐娘漫談

道之所在理之所寄

「道可道，非常道」，所以，好的，妙的，玄的，奇的一些道理，用嘴是不能說出的——這就是說，「漫談」之類的東西，裡面沒有什末大道理寄存着，故而道之所在，理之所寄者，只有推荐吾之莊尸詩了：

（一）

嗚嗚影星島上來，千門萬戶笑顏開，但願貓兒也游藝，犧牲色相好賑災。（註：詠王人美之來青也。嗚嗚，貓嗚聲，據說王女士（？）又號野貓，故云。惜乎這兒賑災游藝會閉幕了，不然，精重王女士的表演，大慨能爲災民多斂幾個錢吧？但，無傷也，儘可再開一遍游藝會，想王藝術家當不惜犧牲色相也。）

（二）

一彈指頃暑期過，秋來事務更繁多，團員汗血災民淚，老爺視之愧如何？（本市暑期服務團，秋來卻更忙了，爲災民募捐，辦法對不對先不說，這番熱心是可感的，但是，「老爺們麻將八圈，服務團勸賑十年」，半老徐娘言中警句，實有大道理在！老爺們根本不知「愧」爲何物，此處書「愧」字，意在開玩笑也。）

（三）

學校前途一輛車，教育事業亦離奇，可惜老婦風兩袖，千思萬想搔頭皮。（車，讀ㄐㄩ，禹城路私立平民小學，藉汽車一輛出售彩票而使經費加多，吾想買彩而助教育之發展而無錢，風兩袖是也；千思萬想，無計可施，「撒了急，搔頭皮」正是這第十首！吾所以有此詩，今是想以拿錢助教育之發展，實像給人家吽他們幫忙，絕非輕薄之詞，須知我是極希望「島上教育麼全球」的，合此聲明。）

（四）

那裏這些𡚒大洋？魁然偉哉八大箱，假如運到災區去，阿彌陀佛二大娘。（膠海關查獲「私運現洋」，計八箱，倘以這八箱入洋助賑，那豈不是使人連誦彌陀而稱呼大娘不置哉？）

老李（三）

武中光

的確他受的大驚過于沈重了！是在他們從郊外歸來的第二天的晚上，老李與高采烈的順着△△路一溜煙的向南竄去，巧得很，迎面正正的碰上了迷死吳及一個素不相識而穿着西裝的摩登青年，喂喂喃喃的，一絲絲的情話，輕悄悄的都送進了老李的耳鼓，刺痛了他的心，於是他便偷偷的躲在一旁，把二人談「過去」

，喘了幾口粗氣，頓足拍胸，咬着牙自己嘆氣的說：「倒霉！倒霉!!不，碰到她——」啊——碰到她，能怎地呢？」以手探囊，袋內空空如也!!

又過了三天的晚上，忽又和迷死吳重遊W外國，於是扯東拉西的又談起前兩天的事來！

「迷死吳，你怎麼另外又有男人了?!你不是說，唯一的侶伴…………就是…………」吞吞吐吐的，漲紅了臉的老李，站在吳女士的旁邊，低聲的說！

「什麼!?那末——」我一生的消費，只可由你担負了!?……」

吳女士並不客氣，苗條的柳腰，極自然的站着，聲音有點生氣，「不過你要明白，我們忍受的痛苦，奔走驕汗，向你們這些男子賣笑，雖然可以爲籠絡你們的精神，但，我們的痛苦，是要用金錢來安慰他的，可以供給我們的生活，這樣，或者你就明白我們的意思了，而所謂什麼終身伴侶，什麼哥哥妹妹的，什麼愛啦！情啦！都，是一時受金錢的驅使，而金錢才是我們的終身伴侶呢!!再不客氣的說句：誰有錢，我們就是誰的臨時太太，你不信，可以慢慢的考查一下，這並不是我心盡意辣，弄你們男子玩，你更要知道，我們皮肉受到的痛苦，恐怕你靜默的想都想不到！所謂：啊……」聲音的剛毅，滔滔不絕的從她那清晰的嗓子裏發出來，在她的談話裏，可證明她已經將老李的身世探聽得很清楚！她知道，在她的身上，絕沒有香的肥肉她享受！所以趁着機會，便拒絕了他的希求！誠然！老李吃醋是應該的，因爲他剛由老高介紹的時候，就沒長眼睛看看她到底是個幹什麼的！他以爲寶珠落在手心，天賜也！故在那大清晨的郊外野遊中，老李已經把自己赤裸裸一顆雄心完全寄托卜吳女士了!!

一個新聞記者的日記

覺生

七月二日

早晨起來，睜開眼先看本市的報，先檢查各報的我的重要新聞，再看國事版，這已經成了照例的每天早晨是這樣的。今天看了國事，生了一腹的悶氣，有一條很惹人注意的標題：「漢口江水飛漲不已潰成堤岸線崩潰境內田每悉被淹沒災民遍野。」啊喲！老天爺，快饒恕了我們吧！這一條新聞，給予我心頭上一番深切的衝刺，好久沒有忘掉。

十點多鐘的時候，到市府去訪新聞，在市府門前，碰到五個二十多歲的人，都穿着青色短褲掛，黑色襪子，膠皮底鞋，有三個維着分頭，幾草般的那麼亂，面孔上顯露着悲苦樣子，一步一步踐着石階向下走。這一定是來市府求救的平民，我心裏是這樣想着，慢慢的，漸漸的，我們的距離，自遠而近，自近而走成對面了，我便約他們往下問他們的來歷並聲明我是個新聞記者可以幫他想法子的，有一個說：

「我們是東鎮興華火柴公司的工人，因爲工廠突然停工，我們生活沒有辦法了，所以到社會局來請求和工廠交涉，工廠光說什麼農村破產，又是甚麼購買力減低，貨銷不出去，我們不懂這個，只要給我們工作給我們飯吃就成，眞了不的，爲東和振業罷停了工呢！」

他把話說完之後，我還曉得了他們的名字，王明山，孫洪燾，孫新齋，韓新仁，保岐高都是工人們推

新封神演義（二二七）

保留版權 嚴禁轉載

第五回　人才愈多申公豹助紂爲善　空氣驟緊姜桓楚代妹復仇

中原鐵路於初七日夜被人拆毀數處，黃河鐵橋亦被炸，交通阻斷。同時，又接到皇朝特派駐兗州巡閱入使鄭倫急電報告，東伯侯部卜約兩萬人先鋒已抵曲阜，正向兗州開拔中，究竟是否奉令開拔，抑係自由行動，請望上電示。不到一會，又接到孝城鎮守將軍張桂芳急電報告，本日上午六時許，有飛機兩架前來偵查，盤旋五分鐘之久，向東飛去。紂王閱罷電報，大怒道：「好，姬昌的老桓楚，眞個要替姜后報仇，造起反來了。哼，憑他二十萬軍隊，竟敢與皇朝作難，簡直是自取滅亡！」乃立召姜子牙，聞仲，商容，申公豹，黃飛虎等開緊急會議，商討肅清反動的方策，頓時皇朝的空氣全部緊張，市面上也發出了不少的謠言。正是：

膽大妄爲東伯侯，兵作亂報冤仇。
祇憑軍隊二十萬，動十個逢太歲頭。

要知皇朝大事如何，再聽下回熱熱鬧鬧的分解。

第六回　噩耗傳來東伯侯宣布獨立　戰端乍起朝歌市飽受虛驚

且說二月初八日，紂王連接奏完，鄭倫，張桂芳等急電報告姜桓楚軍隊擅自調動，且有拆毀路軌破壞交通情事，紂王大爲震怒，立召姜子牙，聞仲，商容，申公豹，黃飛虎等開緊急會議，商討撲滅反動的大計，這且不提。卻說姜后自殺的消息，如何被姜桓楚探知，姜桓楚如何高揭叛旗與皇朝訴諸武力，這也要從頭補敘一番。

特約長篇　雌黃外史（三）

八里莊人著

楔子

友人某君，狂吸了一陣雪茄，骨突突噴出一口濃烟，接着擎起茶杯，呷了口水，說道：「俗語講得好，地球之上，是三山六水一分田，靠山的吃山，靠水的吃水，不靠山不靠水的人們，也只好出些死力氣去耕種鋤耨，除掉應納國課之外，也只是賺個吃飯的本錢，這是人世上最刻苦來的錢，那知道，一般達官老爺偏又能看到他們這些血汗之資，而加以敲剝，使他們破產，使他們流離失所，眞是太無心肝了！」又某君插口說道：「是呀！莊戶人家辛苦三百六十日，也不過在身上添個三兩二兩的脂油，他們卻也出死力氣去刮脂剔膏；眞是『痛苦從下生就帶了來』，時時刻刻都可以聽到鬼哭神號，但究竟他們的呼天搶地，誰又會他二大爺的閒事？」他這種帶有強有力的言論才告結束，素善詼諧滑稽的一位朋友說道：「閒言叙過，你們說，這個地彈子有多大的勁氣吧？什麼仙女思凡，佛祖降世，什麼二十八宿下界，共保眞主……次一等的什麼精靈胎，什麼老比邱，也喜歡到紅塵三千丈裏來享點福；更次一些的像什麼冤魂屈鬼，魚鱉蝦蟹之流，也想投個人胎，溷上幾年人模樣的生活，也好於一筆勾消之日，做其偉業。也正如一心博個世襲封爵，光其宗而耀其祖的秀才舉士們一般的嗜好！」他們的話，是滔滔不斷的說下去了，好像他們活得如此平凡，是人羣中大不幸的事件。說完了又擠肩弄眼，頓足捶胸，好像不願意再活出的代表。唉！幸虧中國是以農立國，假使要和蘇聯似的工業極度發達的國家，那不愁我們一齊離着了呢！唉！

春雲集

水仙吟

諸城邱湘浩著　海曲曼猗輯錄

行行花宮卜，亭亭花貌妍，花宮晴花貌，宛是水中仙。仙乎復仙乎，難爲細揣摹，步履堪自賞，淩波倩誰扶。湘娥極其清，可與冠輕盈，向君如有意，有意却無情。無情君能忘，有意惹君狂，君正妾非蕩，兒隔水一方，烟水誰能收，勸君早回頭，驟雨採花後，聯步上瀛洲，彼時忽相見，還是舊風流。

有贈

五陵公子喜新妝，金縷衣成鬪晴香，錦繡叢中歌一曲，當筵悦與杜秋娘。

流離的一家

杞人

「我們要看看！」這屋簡直成了他們收財之藪了，其中凶鷙的一個，竟上來和她：……。最後一些金鐲，戒指，金釧，都進了他們的掌握了！他——天民再想去奪回時，他們那尖而亮的刺刀兇了！經得兇，已經被嚇得倒退數步，雙手發軟了。一陣吉利哇啦的獰笑，他們才趾高氣揚的走出去，同樣的劇在這地方還不知道重演了幾次。

她爲了生存之計，不得不離開她那失蹤的丈夫的家鄉，脫離這惡獸包圍中，去往P城避難。在閃爍淒涼的燈光下，靜悄悄收拾點東西，第二天早晨才，輕輕的關照了鄰居對着那已鎖的門，揮淚而別了。

「媽呀！咱們往那去？」阿君發呆問。

「咳！走吧！不要問了。」

「不……」他不肯走了。最後還是由民拖了幾步。阿君帶哭帶說着：「哎呀！……爸爸……洋……洋閃……閃呀！」

平常最熱鬧的街市，也變得荒涼了！除了許多如臨大敵的北軍拿槍來回蹓着外，還有些被壓服得像個呆子似的中國警察」槍是繳械了，拿着那二尺多長的木棒，無精打采的低頭站着。

那隨風飄蕩的酒館哩，麻價館哩，都沒有了，便是行人也都有些猙獰！裝裹伏着被殺的百姓，流的血，將紅向任呀！啊！軍閥哪！你這兒惡的車站上，在清晨有三個清瘦的身影，擁上了NP列車，從車窗往站上呆呆的望着。

「嗚！」汽笛長鳴，車身開始移動了，電線桿，高樓平原，都很快而又模糊的向後跑。「啊！故鄉啊！珍重！珍重呀！這被民衆的血塗塗了的古城！珍重吧！」她在垂着淚，「哼！你：竟使我和可愛的人和可愛的地方離別！不，你……是救我出了險地！」從此，他們一家就成了無家的流浪者，在P城過了難民生活了！

人聲嘈雜的，臭氣難聞的難民救濟所裡，忽然降臨了一位綠衣使者，拿一封信遞給天民，她很快的搶了去，拆開一看，上面寫着：

蘭——至愛之妻：在我寫這封信時，我還是很希望能夠和你相見；但是實際上恐怕沒有可能性了。自從我們結婚以後，我在那△△廠裏，有了相當的工作，可以維持全家生活，因爲彼此感情的濃厚，所以我沉醉在這小幸福中，更因爲有許多勞動者整天用盡全身之力，不能博得一飽的人們，所以我也不羨慕那些有錢，有勢，住高樓，衣綢緞，抽大烟，坐汽車，姨太太好幾房的人們，我只知道我們是最幸福，但是現在我們的幸福已經給軍閥毀壞無遺了！八日晚下工作完後，照例的和同事談一會話，就去睡覺了，到朦朧的十一點時，隔的一聲，一個砲彈正落院中，所幸還沒炸，同事們都料定是北軍示威，那想結果還要利害呢！槍砲聲越響越近，我們知道不是好兆，想拿起廠中製成的武器，作最後的抵抗，可是不抵抗的命令下來，得入家都呆了，萬惡的北軍，乘着這不抵抗的良機，一進門什麼也不顧，只管殺人放火，當時同事的許多被殺，其餘都被捆傷了……我就是不幸中大幸的一個，獲在外人勢力掩護下，入了德國醫院了，兩個禮拜的昏迷清醒後，才知道你懷着哀苦，往P城去避難的消息，我感激你，我原諒你，因爲在我傷好之後，我就可以參加革命工作了，你是有智識的人，一定不會怨我的「人非草木，孰能無情？」我現在又何嘗不留戀我們過去的甜蜜，但是，實在是出於不得已呀！過去的電影又在開映了；那不是結婚的初秋嗎？我們並着肩，挽着腕，談着，笑着，往五村時，生在道旁的野花，不時一枝一枝的到我們手裏來，那芬芳的香味，我覺得現今還在的幾個。好似清高的牧童唱着那悅耳山歌，傍晚的鳥鴉，很輕的飛舞，引得許多小孩一面拍手一面唱着那「老鴉，老鴉，快快歸家！」的歌謠。我們倆陶醉於自然之懷中了，我說：「什麼時候，咱們倆變成鳥鴉，並翅飛着，處處是我們的棲處，處處是我們的歸宿處！」你笑着說：「你做什麼夢！」想起來，那能不欣羨呢！恭「過去」呢？但是除非把軍閥打完了，回故鄉來，才可以重過那美滿生活，我相信你由我們出於這種慘因而分離，一定不會悲傷的……

代郵

博興王星九先生：俗務羈身，竟爾爽約，未獲識荊，緣何憾也?!日後再渦拜聞，許我一面；風便示及。半老徐娘斂衽

沒有這回事（五八）

司馬孟

「軍區司令部，那天接孝長官電話，是發槍支的日子，改期延長五天，直到了現在，不但是沒發槍支，空氣反倒緊張起來，我派了百十多個偵探，也都嚇死了。我才冒險前來，看這個局勢，當眞而且果然驅逐起我來也。」地下難尋這樣的說。

「正副主席，都說的不差，也是怨我自己太盡心了，才出了這個人大的疑問，反正我是有了罪了，我不得不說說我的目的叫你們明白明白。主席自把槍支全數給我，叫我負起這個大責任，去發放槍支，我焉敢怠慢，不過我覺得，只要瞭得我感防軍，就應得訓練的操法，和槍，一切軍事件件精通，才是感防軍的本色。我亡時久，日日受辛苦，夜夜受熬煎，著了一部軍事大書，是專備練兵用的，我是想着練的步法整齊的時候，擇個月明風清的日子，前面大帥字旗，飄蕩着，輔着鑼紅的水陸軍入元帥六個字，音樂隊在前，特別快的自動車在後裝着一切的輕重武器，如行軍一般的去分發槍支，開一個接收槍支大會，修一座接收槍支紀念塔，把主席的好名譽永遠傳下去，又好看，又光彩，比一直的送去，好的很多！想想，是不是很好的一個計劃呀！」亡時久很自然的說了這末些話。

「那末好啦，我看你指揮的傢伙整齊不整齊，講的軍事學合理不合理，不整齊，不合理，就取你的首級，若是很整齊，死罪雖赦，活罪不饒，限一天把一步槍交，送到無形河岸的點將台下，不得有誤。」天上難找說。

興業地產公司

置產之好機會

南海路　榮城路　萊陽路　金口一路　金口二路　黃縣路
大學路　觀象路　觀海路　德縣路　湛山　等處上等住宅
大小二十餘所
市內熱鬧地點　市房二百餘間
特別住宅區空地三十餘段
湛山區空地二十餘段
東鎮和興路歸化路工廠地五千餘方步
以上房地均廉價出讓有意者請向敝公司接洽領看

出租

上等避暑住宅　租價低廉
匯泉海水浴場中段更衣室

本公司地址　中山路大陸銀行三
電話　五五三三

青島市立女子中學校招生

學額：高中部：一年級新生一班四十名，二年級編級生十名
　　　初中部：一年級新生二班八十名，二年級編級生五名
報名日期：第一次自六月廿日起至七月三日止
　　　　　第二次自八月十八日起至九月二日止
及時間：每日上午九時至十一時過時停止
考試日期：第一次七月五六兩日，第二次九月四五兩日
報名地點：本市太平路二號本校

青島市私立聖功女子中學附設幼稚園招生

一、年齡，足四歲至六歲
二、報名，開學前一日止
三、開學，九月九號
四、地址，德縣路二十七號

▲簡章函索即寄▼　∴簡章來校索取∴

天寶銀樓

電話：二二四四號　膠州路

專售古炼上字十足赤金，足色紋銀，精製金銀首飾，中西器皿，採辦翡翠，珍珠，鑽石，鑲法新美，取工低廉！早博各界好譽！無待贅述，如承惠顧！請認明（三星商標）庶不致誤！

青島市有悠久之歷史……

今日十足赤金　售出每兩九十八元　收進每兩九十元
紋銀每兩一元七角

源興成債權團啓事

案查源興成歇業，欠外賬款，虧空甚巨，乃以市面錢泒凋敝，處分困難，迄今已及二年，尚未結束，茲延聘會計師葉春墀爲清算人，担任清理一切事務，所有債權諸商號先生統限九月一日起，至九月末日止，每日自上午九點至下午三點，至金鄉路七十九號裕泰輪船行內樓上，葉會計師事務所，報告數額，過期無款，所有欠款各債戶，亦務乞在該期限內償還，過期一律以法律手續解決爲此佈達務請鑒察

會計師葉春墀事務所青島金鄉路七九　電話　六一七二二號　住宅　四二七六零號

茲定於九月十五日下午二點在亞東飯店開債權大會凡有源興成債權各寶號先生請屆時撥冗出席爲盼恐通知未周特登報佈告

嶗山晶石眼鏡老店

本號在青開設三十餘年專採辦勞山各種晶石製造各式眼鏡久蒙各界讚許特下本年在勞山附近新購得各種晶石奇多成色最佳無拘茶晶墨晶水晶紫晶等石比前採辦者遠勝數倍現已將各式眼鏡完全造成精美異常價格克己諸君欲養目者請莫失此良機倘蒙賜顧曷勝歡迎恐未週知特此敬白（兼修理舊鏡）

緊要聲明　小號原無分號並代理處屢有冒充小號名義者請各界注意認明小號招牌仿單庶不致誤

青島　即墨路西首　電話五八六三　三山誠眼鏡店謹白

每日行情

商情略報

生意人

現生油愈落愈下，直無返顧，惟久經慘澹之三井，今市過而入手採買，廣幫猶繼辦不息，價值雖落，勢卻有勁，象況與期油相差無幾，成當駐足稍站，現生米昨過二千四五百包，劃價一角至二角，平平無奇，豈料今市洋廣幫趁火親食，供不應求，市看強硬，然以期扶屢挫而言，即便過磅，亦難免劃價，生菓豆油均與昨日彷彿，期扶九月油，雖聚合，一味吐存，人情梅低，幸而台興利買入十數車，尚無大落，否則此價亦恐難持久，一月油出入，無大變化，一月米洋廣幫作空，存方靈星不顯，然以市情而論，雖屬疲兌，惟以陡疲言之，難免不無稍回，即是再疲，亦當稍爲抬頭也。紗現貨滑銷窄狹，期者被其影響，順流而下，大有一蹶難振之勢。

本市暨海外土產雜貨金融一覽

二十四年九月四日　星期二

土產現貨

品名	價
現生油	一一，五
本街淨油	一一，五
當地小桐淨油	一一，五
大路生油	
現豆油	一一，〇二
石島生米	六，一
王家灘生米	六，一
乳山生米	六，一
金口生米	六，一
西南口生米	六，三
當地生米	六，一
齊東生米	六，三
開封生米	六，三
汶口生米	六，三
太安生米	五，九
平原生米	六，三
鄒縣生米	五，九
河南生米	六，一
高密生菓	未成市
苦杏仁	一，六
甜杏仁	三〇，
青口豆子	三，九
當地生餅	二，五七
當地豆餅	三，五
西花衣	四二，二
濰州花玉參	
雙獅麵粉	二，六九
炮車麵粉	二，五一
火磨麵粉	二，五六
雙鹿麵粉	二，六九
雙蝶麵粉	二，五五
美中麵粉	二，六八
寶鵠麵粉	二，五一

生油期市

前場八月二十日期　完結

前場九月二十日期

開盤	一三，二〇〇
高價	一三，三五〇
低價	一三，二〇〇
收盤	一三，三〇〇
共妥	六二車

生米期市

前場一月二五期

開盤	五四五〇〇
高價	五四五〇〇
低價	五二〇〇〇
收盤	五二三七五
共妥	一二〇〇噸

雜貨行情

品名	價
義字尖白糖	一三，九五
坎字同	一三，九
巽字同	一三，七
本廠冰糖	一八，三
香港赤糖	一〇，五
東洋青同	一〇，七
冰花青糖	一一，九
祝青糖	八，五
好潮青糖	八，五
中同	八，三
暹羅江米	六，二
全	六，
暹羅大米	六，八
同	
香港粳米	七，〇
廣東粳米	五，七五
德昌桐油	三，九五
茂昌同	三，六五
德祖同	三，六五
餘昌同	三，六五
沈元來、義昌鐵桶	一〇，九
老三K大板紙	七〇，
新三K大板紙	六〇，六
綠色同	七〇，六
新仲同	六六，
仲金鼎同	六二，
仲一萬張同	六四，
大寶白洋毛邊	四，二
大寶純白紙	四，
上海肥森黃毛邊	四，二
老三太黃洋毛邊	三，八
雙鶴同	三，四
三鶴同	三，
四開川連料	二，
仟張黃川表料	一，九五
新料乾盛京高	九，七
朱勤昌元書	九，
協成川毛太紙	一〇，八
同發榮川連	一，八五
恆吉立元川表	一，八二
同盛和同	一，六八
元亨利同	一，五九
豐成祥同	一，五五
同德利同	一，四三
恆和立同	一，五七
隆太祥同	一，五五
汪新泰同	一，五九
怡盛隆同	一，四七
裕厚康同	一，五三
志入源同	一，四七
恆益同	一，五二
大康恆	一，五二
恆裕立同	一，四
鑒機昌同	一，五五
鄭德記大川表	一，七
券思公同	一，三三
義興公同	一，五三
敬大祥同	一，三九
敬天富同	一，三三
富生春同	一，二
天厚永同	一，一
同太祥	八七
順天德同	九
富生厚同	八五
順天昌小川表	八二
順天德同	七二
16福昌義毛邊	一七，
16寬裕成同	一四，四
16福源順	一三，
16大吉	一〇，五
16黃正茂	一三，
16協泰昌	一二，
16寬裕盛正記	一九，
八刀正盛姓	七一，
五刀毛邊紙	二〇，
玻璃紙	二，八
湘源裕加重老則	七，二
信孚裕同	四，四
任義同	四，四
永盛福同	四，四
合泰福	四，三
公和安沖長時則	五，三五
廖星雲同	五，三
太永合	五，三
九華園同	五，三
天佑同	五，三
俊興同	五，
刀百張大京	一〇，五
小京放	四，四
收號京放	四，五
光古紙	三，
義和發正肥海紙	一，九
刀百張洋海紙	一七，二
趙廣記小刈尖	二，七五
李保泰小剣尖	二，七五
周培記同	二，七
大加碼刲尖	五，一
紅印刲尖	三，三
仟張八寸尖	二，五二
江裕甲字表卒	五，九
同丙子	四，九
昌泰大綢金	四，四
同瓦金銀	六七
一〇八箕洋	三，四
伊古月	三〇，五
廣大料	一四，五
三赤木	一二，
十支檀香木	六二，
九字條鉛	一二，五
鐵桶加重松灰	三，一
天益成粉料	三五，五
香港太金桶丹	三三，
香港貞字箱丹	三三，
天雪凍粉	二三五，
青島山牌同	二二五，
豐記對絲	一一，五
青梅	三一，
箱大桔餅	二二，
玉蘭片	八五，
小包川木耳	九三，
海裙頭	六，二
紅麵	二六，
銀梅子	二一，五
長棕絲	一七，
小竹片	一三，二
長條水膠	二四，
順勤綠扛麻袋	，四六
正牌大葵扇	五，
同小同	四，九
雙金錢廣松香	九，五
恆公成東甲	三，二
林聚成甲紙	四，二
七尺細蒲蓆	四八
三揀籐子	一三，五
鱈鯰魚膠	八四，
惠源魚膠	八，四
玉黃加	一六，五
塊塊白礬	三，五
大塊白礬	五，六
黎三興同	二二〇，
永吉銀硃	三一五，
五花頭同	二〇，五
大紅狗頭石	二一，五
原機窯布	四七，
仰湊黃	一五，
桂花醬	一二，
販河杜梧子	二七，
江全太、慶申永川占	八五，
大雙地球洋金粉	四毛三
硃漆筷子	二分四
千把白方筷	一七，五
小栲皮	八，五
洋松香	八，

海外銀價

	九月三日市	前市
孟買銀塊	六五比羅十一安那	六四羅比十安那
紐約銀價	六角五分三	六角五分三七五
倫敦即期銀	二十九便士	二九便士
倫敦期銀	二十九便士二五	二八便士八七五

金價

每昂　新　七磅三便士　前　七磅三便士（註：碼頭交貨）

海外土產行情

品名	數量	期	九月三日市	前市
東北大豆	每擔	十月期	一二八先令九便士	一三先令
東北入豆	每擔	八九月期	無市	無市
東北入豆	每擔	九十月期	無市	無市
生米	每擔	九十月期	無市	無市
淨生菓	每擔	九十月期	無市	無市
淨生菓	每擔	十二月期	十一先令六便士	十二先令六便士
紐約棉花	每十磅	十月期	期十二元二角九分　現十元二角九分	期十二元三角一分　現十元三角二分
芝加哥小麥	每蒲式	九月期	期八角七分半　現八角七分二五	期八角七分七五　現八角七分半

棉紗現貨

品名	價
三二銀月	一九六，
三二寶船	
三二花蝶	一九二，
三二宮女	一九七，
三二寶來	
三二五星	
三二龍門	一九〇，
二〇五子	
二〇銀月	一七六，
二〇宮女	一七二，
二〇五星	一七四，
二〇寶船	一七二，二五
二〇寶來	一七五，五〇
十六五子	
十六銀月	一七〇，九〇
十六金貨	一七九，

前市收盤

品名	價
三二銀月	一九六，
三二寶船約	一九一，
三二花蝶	一九〇，五〇
三二宮女約	一九，七
三二寶來約	一九〇，
三二五星約	一九〇，
三二龍門	一九〇，
二十銀月	一七六，
二十宮女	一七二，五〇
二十五星	一七三，五〇
二十寶船	一七二，
二十寶來	一七一，五〇
十六銀月	一七一，
十六金貨	一七〇，九〇
十六五星	一六二，五〇
十六寶船	一六〇，五〇
十六寶來	一六〇，五〇
十六豐島	一六〇，五〇
一二金貨	
一〇五子	一五二，
一〇寶船	一五七，
一〇寶來約	一四八，

棉紗期市

三二標準紗

	九月期	十月期
開盤	一九，五〇	一九五，五〇
最高	一九四，七五	一九五，五〇
最低	一九三，	一九五，二五
收盤	一九四，	一九五，二五
共妥	六六〇件	二五〇件

本市金融

品名	價
五六串票	九九一〇
現款電匯申	九九三五
滬劃電匯申	九九三〇
銅元	四〇〇
上海票	九九四〇
山東票	九九七五
大連票	九九八〇
天津票	九九五〇
烟台票	九九六〇
威海票	九九四〇
龍口票	九九四〇
香港票	一二八〇
中國漢口票	六五〇〇
交通漢口票	九七〇〇
遼用漢口票	九七五〇
北平票	九九〇〇
立人洋	一〇七〇
雜洋	九八八〇
二〇小洋	七五〇〇
澳金票	一〇〇〇
安南票	一七四〇〇
廈門票	九八五〇〇
福建票	九八五〇〇
美金票	二五〇〇〇
美金錦	四五八〇〇
美銀洋	二五〇〇〇
英金票	一三〇〇〇
英金錦	二三〇〇〇
先令銀	六〇七〇〇
日金錦	二二七〇〇
非律濱製	一一八〇〇
非律濱洋	一〇七〇〇
吹拿大	二五八〇〇
新加坡	一五〇〇〇
六比票	九九〇〇〇
六比銀	九一五〇〇
俄金錦	二三二〇〇
金馬克	八四〇〇〇
德金錦	二一五〇〇
荷蘭票	一七四〇〇
法郎票	一七四〇〇
法金錦	一八五〇〇
金單位	一八二九〇
正金	一二六〇〇
掛牌	一二九五〇

勳臣氏　調經鳳凰蛋

此蛋專治婦女經血不調月經超前錯後忽多忽少血色不正黑紫成塊氣滯血閉凝結不通氣瘀血虧子宮寒冷崩漏不止赤白帶下小便淋痛行經肚痛肚脹墮痛腰酸腸痛兩脅發脹胸膈滿悶嘔吐惡心頭暈眼黑四肢無力生氣憤怒食寒涼瘀血成病癥結塔塊腹中積聚左邊一條右邊一塊攻上攻下心胃脹疼心慌心跳酸軟無力咳嗽痰喘午後發燒作冷面黃體瘦不思飲食日輕夜重自汗盜汗久不生育屢患小產或無子嗣及姑娘經閉乾血癆症即服此蛋無不立效藥力絕大萬亦萬靈誠爲婦科第一聖藥每盒六粒洋二元服法另有詳章

證明有效　淋濁一笑丸

此丸專治新久白濁下淋精糊馬口尿道刺疼小便紅腫痛痒撒尿不暢或因膀胱有熱或受風毒發生臟毒太盛以致流黃流白經年纍淋老濁不斷時好時犯以及傳染妻妾赤白帶下用過千方百藥不好試服此丸三天立止七日斷根價目每盒二元服法另有詳章（外埠）函購加洋二角

無効退洋　花柳消毒丸

專治男婦傳染各種花柳毒病發生軟硬下疳小便紅腫破爛魚口便毒楊梅潰爛刺痛毒火淋病毒串週身筋骨酸痛結毒歸內週身發起紅斑紅點以及老毒不清瘀毒不淨各種臟毒惡瘡等症曾經服藥無效或注射藥針不能除根者即服此丸立能開關竅行週身達四肢通五臟搜內毒化堅硬止疼痛無論新久等症立從二便消出永不再犯價目每盒大洋一元

康氏秘製　開胃舒肝丸

此丸藥性溫和男婦咸宜專治九種肝鬱不舒胸膈滿悶腹滿腫脹不思飲食飽嗜雜嘔吐酸水氣逆不順兩脅刺痛氣鬱凝結心胃疼痛急氣悶鬱噎膈反胃痞悶不暢等症見效神速久已著名即服此丸立能解鬱舒肝寬胸順氣和胃止痛凡由飢飽成急氣所得之病三付全愈一盒斷根價目每盒六丸大洋一元每付一九二角服法另有詳章

婦女通經　化血丹

此丹專治婦女行經併月氣滯血凝血塊經閉不通肝鬱閉血悶氣相凝三五個月血經不見肚大成形面黃肌瘦乾血癆症嘔吐惡心不思飲食以至胎前臨產難產交骨不開胎死腹中衣胞不下一切婦科雜疾血分不見之病即服此丹立能通經化血開鬱和肝消癥化瘕弱者只用一付重者連服三付血下立愈（注意孕婦忌服）價目每盒大洋二元外埠函購加郵費二角郵費通用來函掛號

靈效健坤　白帶丸

此丸專治婦女經血不調赤白帶下久患腰酸腿疼膝軟面病叢生而致子宮寒冷血虧血虛面黃肌瘦飲食無味身體作冷兩脇發脹作痛夜不安眠一切紅粉白帶等症日久失治必成癆病此丸固元神補血氣血寒血熱衆願老幼咸宜服之健體止帶面色轉潤見效神速久已著名凡婦科帶症一盒全愈永不再犯無效退洋 每盒六角大洋二元

濟南總經售　緯三路口張聯子藥品廣告部　二大馬路

青島金鄉路太和春藥房　膠州路瑞蚨祥內廣濟堂　泰山路宏濟藥店　代理

模範羊乳

剪下贈券定飲　一律按八五扣

仲家窪新二號　模範羊奶場

夏天喝牛奶上火請用模範羊乳性質清涼滋養力大

嬰兒身體瘦弱多病請用模範羊乳有轉弱爲強健康肥美之功

本場乳羊是用科學方法飼養乳質的優秀是因飼料之良否管理之精粗而生差異本場主要飼料以大豆麩米高粱麩麥胡蘿蔔馬苓薯苜蓿牧草等同的成分混合而成富有各種維他命乳質濃厚甘香滋養之營無異味場內設備清潔化絕非賓有之養牛養羊者所可同日而語

借用電話五四八九號

贈券　姓名　住址　每日　磅　早送或晚送　原價半磅八分　壹磅壹角六　嬰兒定飲或免付款另有優待辦法

國醫　陳鴻雪診例

科目：傷寒　溫熱　痛痹　喘咳　疫痢　血症　勞損　喉痧　婦科胎產調經帶下各雜病　幼科痘疹驚風疳等雜症

診金：門診一元　出診二元　拔號加倍　附診一元　膏丸長方通訊論症各四元　家庭或團體醫藥顧問另議

時間：上午十二點至二點　下午五點至八點　星期日全日

診所：中山路肥城路十一號

英語速記打字招生廣告

茲有英國女士泰耳利小姐住金口一路九號設教有年現以天氣漸涼擬欲添招新生有志向學者請至下列地址接洽可也

市內：金口一路九號本寓　河南路四十八號泰和商行　劉乾初代達電話四八五零號

東鎮：歸化支路十七號　刁洪光代達

青島萬國體育會賽馬廣告

會址：中山路曲阜路十八號三樓　電話：三千八百零二號

第二天賑災賽馬　定於九月七日（禮拜六）舉行計賽十三次　搖彩統票每號十元

本會平常賽馬　定於九月八日（禮拜日）舉行計賽十三次　搖彩統票每號十元

藝圃　民記

中山路南首二十一號　借用電話四七零六號

爲島上之藝術商店　專售鮮花各種奇卉　承做花籃花球花圈　包種樹木代鋪草地　出租結婚頭紗禮帽　承辦一切俱臻美化

青大農場　出售牛羊奶

提倡推廣廉價出售大小羊奶　四方小陽一路中間　電話四九四〇號　總代理中山路旺衛齒科醫院

膠海關監督公署佈告　第五五九號

爲布告事案奉財政部令飭所有報運外洋之白煤其燃率在五或以上者自本年八月十六日起概應准予免稅出口等因奉此仰各商人等一體周知特此布告

中華民國二十四年八月三十一日　監督袁思彥　稅務司柏德立

介紹英文良師

李君汝三研究英文二十餘載曾任大學英文講師并爲英文雜誌報紙撰稿有年現擬於公餘之暇教授英文凡願初學補習或研究英國文學者請於每日午後八時至九時親至龍山路三十九號接洽可也

購洋文打字機

某君欲買半新洋文打字機一架（新牌）有出讓者請書明價目投函一四三信號箱接洽

公園飯店

敝店爲中外人士遊覽公園便利飲食起見蒙官府特許在第一公園開設西菜館　地點幽雅　背山面水　花木叢蔭　天然風景

價目　早晚便餐自一元至二元

地址第一公園內銀杏路公園路角　電話五三九四號

青島公園飯店謹啓

家庭教師待聘

山東大學高年級同學某君擬於課餘在外担任家庭教師如有聘者請函山東大學二六〇六九號信箱轉王君以便定期面洽

律師于世琦通告

本律師辦理各級法院民刑訴訟非訟事件，及各種契約撰擬登記商戶商標註册并證明等文件，如有委託者請至本事務所接洽可也，特此通告！　事務所熱河路十五號

敝公司現有避暑房屋數所坐落湛山接近海濱另有倉庫一所坐落大港交通便利如欲租者請有美商中華平安公司接洽　電話五零六二號　泰陰路五號　本公司兼辦水火保險

新秋天氣請備海京毛毯

天津海京毛織廠青島總經理　元成商行　中山路六十三號　電話五四二零

建美繪圖事務所　工程師

設計繪圖建築各式大小樓房上下水道監工估價設計繪圖繪圖迅速定明不誤監工勤務認真估價公道以及買賣房產登記過戶著有處願無任歡迎

住址熱河路三十九號　借用電話五三二〇二號

耘蓬醫院　專治羊角瘋

膠州路東口觀象二路　電話五七零一

鳴謝青島市公安第五分局緝匪積幹敏捷神速啓事

茲因敝人之二千作家突於七月二十六日夜被匪架走藏匿無蹤全家驚痛無策可施幸經 青島市第五公安分局旋於敝子被綁之次日在該轄境內查覺行跡可疑之匪比獲截訊得供敝人之案當經 貴局全體官員長警馳至城陽鎮小廟頭村將匪巢包圍當獲薄振廷甘井抽出搶支子彈等項救出鄙子始慶更生全家欣慰恩同再造銘感弗忘惟青島全體服務之精神造福於社會不但感佩偵緝之精幹辦事敏捷無與比擬使鄙人無以感謝特登報端聊表謝忱

即墨城陽東葉園民人牛延慶率子牛結玉謹啓

大仁堂 立愈久淋 白濁丸

完全保好 各界證明 一准有效

敢稱治淋神藥服用非常靈驗淋非常速快無論新久白濁下淋尿後淋瀝腰腎處毛病常年不斷用過千方百藥不好洗繳注射無效此丸只用一盒立愈奇方奇藥與市上各種成年藥確有所不同男婦淋病完全包愈小盒二元大盒四元

大仁堂 婦女 破血丹

病凡婦女血水不昇之病千方百藥治不好此丹只用一付頁病立下重者三付百病化爲血水元氣不傷百試百驗每付三元

此藥專治婦女經閉不通數月不見腹中積病左右條塊聚成肚大成形血蠱瘀症邪神病後死腹內不下一切雜疾

消毒大王一掃丸

此丸效力非常之大凡是男女染毒之症發生敗痰下疳腫痛毒串骨筋痛老毒不清淤毒不淨皮膚潰爛一切新舊毒症遍治不好打針無效即服此丸其毒立從二便消出一掃清完永遠除根每盒二元另有詳章此藥北京各界驅名實有特別效驗

調經止帶丸

一盒保好無效退洋婦女白帶久而最傷元氣月經因之不調百病因之而生面黃肌瘦飲食無味有時燒冷腰腿酸痛頭暈肚痛亦白帶下之症一盒保好常服延年

每服四角每盒二元服法另有詳單

北京張氏保肺丸

潤肺化痰定喘止嗽寬胸順氣立見神効不論男婦老幼年深日久勞傷咳嗽吐痰代血夜不安眠咳嗽不止一切風寒咳嗽等症服此一付立効三付斷根每服大洋一角

調經養血保眞丹

婦女常服永保平安安胎種子坤中之寶

專治婦女經血不調月經前後錯經朔腹痛血色不正病塊崩漏白帶下寒流白肚腿疼兩脅發脹腰腿痠痛胸腹滿悶嘔吐惡心貪涼流血成病左除不塊氣短神虛頭暈頭痛四肢酸軟咳嗽痰喘氣血兩虧午後發燒作冷面黃肌瘦不思飲食日輕夜重自汗盜汗身體素弱胎前產後失調作病或姑娘經閉乾血癆症服此丸立服立效一切新舊經血不調百病皆治藥到病除常服此丸調經養血滋陰補虛安胎種子最稱女界實丹服法另有詳單每付三角半打一元八角一打三元外埠函購加郵二角

開竅耳聾丸

不論男婦老少遠年今日耳聾耳底耳痔耳內蟬鳴有風聲響聲或因幼小耳底舊根或因槍炮震傷或因腎虛病後失聰一切耳聾不通不響之病用過中外各藥不好只用一小料一元二全料四元

濟南小緯六路北口大仁堂路西

心胃氣疼丸

不論何種心肝胃痛氣疼胸疼肚疼反胃吐酸胸膈飽脹痛食入即吐積滯痞塊等症多年老病服用此丸解鬱舒肝寬胸順氣痛疼立止凡由肌飽或急氣多得之病三付准好每付二角一盒六付一元

青島分銷處

太和春…金鄉路 萬春堂…高密路 福海藥房…黃島路 德豐永…博山路

各縣代售 坊子…壽記藥房 青州…中西藥房 濰川…益華號 周村…美華盒

大仁堂藥房濟南小緯六路分銷處

烟台分銷處…福記銀樓南門大街 博山樂雲莊稅務街 濰縣衛生堂東關瓜地市街 外埠函購加郵二角寄信濟南大仁堂

美國自來水筆贈券

式樣美觀 經久保用 貨物不合 包退還洋

注意筆頭反正面

新到美國14K眞金尖自來水筆多種。式樣美觀。書寫伶利，永不漏水。特犧牲一月。以供各界試用。剪報附洋一元三角。當寄上美國14K眞金自來水筆部悅牌一枝。贈威可牌一枝。金筆頭二枝。美金新生活紀念鹹二只。每人限購五份。合買五份。再加贈美國高鉛筆五打。郵票通用。掛號寄來

上海廣東路212東華商號

阿波共同汽船出帆廣告

大連直行威海衛芝罘行

▲十六號共同丸 九月八日上午八十日正午出

共同會社啓

代理客票處長安路二號共同賬房電話二六二四

大連汽船輪船出帆廣告

▲大連行
- ▲大連丸 九月六日午後一時入午後五時出
- ▲奉天丸 九月八日午後一時入午後五時出
- ▲青島丸 九月十一日午後一時入後五時出

▲上海行
- ▲大連丸 九月十日午前七時入正午出
- ▲奉天丸 九月五日午前七時入正午出
- ▲青島丸 九月八日午前七時入正午出

大連汽船會社啓

電話 二一七二七（出口部） 二一三六（船口部） 二五六三（出口部）

產婦之福音

以世界無比指壓分娩之秘術能使產婦減輕痛苦雖初產婦亦無甚大之痛苦即能安全分娩敝產師在青十餘年精通華語如有貧困者接生費皆可遂時商議格外低廉

女產師 久保多利

廣東路四號 電話五七一二號

啓新洋灰 愛國同胞 提倡國貨

商標

馬牌洋灰是中國頭一家洋灰成色價良堅固耐久各界早有定評現在大家提倡國貨本公司爲歡迎顧客起見特別減價 光顧諸君請至下開各處接洽

青島分銷處
- 館陶路廿三號 同源公 電話四一五八
- 荷澤三路廿三號 義和祥 電話四一八七
- 中山路廿七號 祥泰誠 電話二二一一

無線電界之好消息

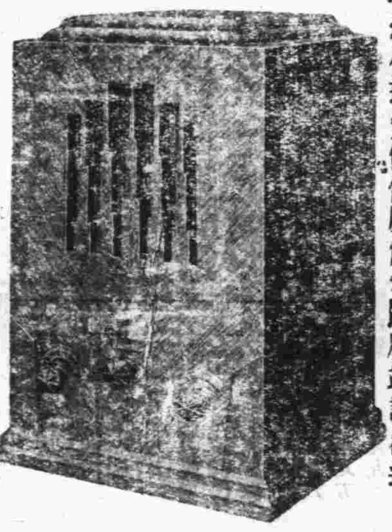

本行今爲提倡無線電智識之普及起見特運到各種收音機及無線電之一切應用材料無不俱備並設有修理部以優秀之技術代客修理定價低廉倘蒙賜顧竭誠歡迎

光喜洋行 青島聊城路八十號 電話一四七二 二零零七號

山東醫院

治療科目 內科 小兒科 X光線科 花柳科 專門

診病時間 午前八點至午後八點 急症例外 往診隨請隨到

本院特設血液糞尿細菌等檢查 病室清潔 設備完全 看護週到

院長 日本帝大醫學士林翻相謹告

院址青島夏津路八號 電話五五七〇

鳴謝產婆遠藤女士

抽荊於三月五日生產，發生難產。當延請產婆王夫人遠藤女士調護一切，經遠藤女士診視後，即認清係屬倒產。鄙人聞後，驚慌失措，幸蒙 遠藤女士靜心調術，施用手術，得安然產生一女，母女均告平安，感激莫名，特登報鳴謝，併以介紹延聘接生者所問津焉，遠藤女士現寓廣西路六十一號三樓，電話四七五九號

觀海二路九號王子衡啓

鈴木醫院廣告

啓者，敝人服務醫學界，垂二十年，初在滿鐵醫院担任產科主任有年，兼關東廳醫官，嗣在大連醫院創設鈴木醫院，後於民國七年來青，開設鈴木醫院於新泰路，專治一切小兒科，內科，花柳科，對於婦產科，尤具特長，凡一切難產之病，一經診治包管立即產生，且能保全母子生命，對於婦人產科手續敏捷，在青是手屈一指，對于產婦手術完善，看護持，多病室潔，對於看護病人格外週到，對於中國人方面特別優待，院內有精通日語劉君從先担任翻譯，凡患病者請即來院診治便知言之不謬也。

本院 新泰路電話二二一番 在本院診治
分院 清路電話三零零九 在分院診治

產婦科 小兒科 內科 性病 物療科 急病隨時診治

新泰路十一號 醫學士院長鈴木健吉

大連汽船會社廣告

夏季往復客票減價

敬啓者敝社航行上海之定期船每隔一天開行一次其行駛穩速素承各界贊許刻值夏令往返青滬二埠之旅客日見衆多茲爲酬答惠顧之雅意起見特將一二三等客票自六月起至九月底減價發行各界諸君盍與乎來往復票價列後

青島至上海	上海至青島
一等九十元	同
二等六十元	同
三等十九元五角	同

有效期間九十天

大連汽船會社青島支店謹啓

乳兒科 小兒科（病室清潔） X線科

診察時間 上午八時—十二時 午下一時—七時 星期日下午停診 急診隨到隨診

廣瀨小兒科醫院

青島鐵山路一〇 電話二八二九番

三井水火保險公司廣告

啓者本公司在中國各大商埠辦理保險已有多年久爲紳商所信用茲爲便利營業起見凡有華人保險一切交易特重託（泉記眼房）代理保費格外從廉設有不測賠款迅速如蒙賜顧請直接與（泉記眼房）泉君接洽可也泉記眼房現寓邱縣路三號宜生太內或用電話通知均可 電話四三五三

美女牌葡萄乾

美女牌葡萄乾。純係選用美國鮮肥葡萄晒乾。清潔衛生。味極甘美。內含鐵質。補血强身。兒童食之。得益尤大。以製茶點或款客。均甚名貴。用作禮物。最受歡迎。購時務請認明美女牌商標。庶不致誤。

各大公司及食品店均有出售

中國總經理 美國葡萄乾公司 上海廣東路五一號

第一補血妙品

婦女外用下治丸

▲經售處東鎮濰城路大和堂東鎮台東四路及滄口大馬路同義堂（濟南售札徐東亞藥房）天津特二區壽安街

青島總經理 海關後金鄉路廿一號太和春老藥房

婦女病 不吃藥 能根治

用下治丸後，准兒積病化下。收效速用量少。無論輕重赤白帶下，腿酸腰酸，肚脹肚痛，癥塊癥積，蟲尘不能行動，或子宮寒冷，月經停閉，久不受孕者，用後准見奇效，使腹內積病化成癥塊流出！輕者一盒，重者三盒。他若處女經閉，面黃肌瘦，飲食少進，產後諸症用之尤有特效，否則可以原藥盒皮首寄本社聲明退款，▲影中功效證信錄及詳細說明書，請向各經售處或函天津本社索閱，如能證明該證信錄內函件有偽造者，願受罰千元，本藥曾經天津市府化驗，實業部註冊

△定價每盒一元二角

素波製藥社啓

力士香皂

力士香皂

利華皂粉

潔白純淨 不含鹼質 不必力搓 污垢自去 以洗絲綢 經穿耐用

郵票八分可得二大贈品

請剪下此券填明姓名住址附郵票八分寄天津郵政信箱第十三號即可得力士香皂及利華皂粉各一份如附郵票五分祇得任擇一種（未言指明）

姓名

住址

（青時）

歡迎—歡迎—
小米麵，大麥粉，珍珠米，高粱麵，都是窩窩頭的原料，也是精神上的命根，讓大家助我一把火，炊成這勞苦大衆的necessities品。
歡迎—歡迎—

龍廬譚薈

茶園與舞台之演進（八六）

青島掌故之十

共和舞台曾聘一甫出科之鬚生名王雲森，第一次來青獻藝時年僅十七歲，嗓寬音圓，唱幾句頗有韻味，打泡戲爲全本失街亭，上場引子「羽扇綸巾，四輪車！快如風雲」四輪車三字，韻味深長，博得滿堂彩聲。空城斬謖唱工頗佳，惟做則少欠工夫。

第二日打泡爲珠簾寨，是劇在青島所來之脚色，尚無以此餉觀衆者，故受極端之歡迎，幾段唱工，俱博掌聲，留青一月，期滿他往，在此時俱以爲此子，再加努力，觀摩名伶，前途出息，當不可量，至於其唱時左右搖幌屁股，乃爲其小毛病之一，不難加以糾正也。

孰意二次來青，年事雖長，藝反退步，唱則嗓音正値倒倉，遠不如前，做則蹋冗敷衍一味怠懶，而面容枯黃，衣衫破舊，予曾見其於清晨在南海沿，石岩下喊嗓，手提畫眉鳥籠，身着灰布大褂，足下雙履，已破後跟，其狼狽之狀，可以概見。

據聞彼與一蕩婦姘，既染嗜好，復罹惡疾，嗓音敗壞，名譽墮落，遂至如此地步，自離青後，已十年未聞其下落，是否尚在人間，殊不可知也。

茶餘雜纂

白席及唱席

吾國幅員寥闊，以故南北各地之民情風俗，有大不相同者，偶讀各書，記得二事，頗堪發噱，老學庵筆記，載北方民家，吉凶輒有相禮者，謂之白席，多鄙俚可笑，韓魏公自樞密歸鄴，赴一姻家禮席，偶取盤中一荔支，欲啖之，白席者遽唱言曰，「資政喫荔支，請衆客同喫荔支，」魏公憎其喋喋，因置之不復取，白席者又曰，「資政惡發也，卻請衆客放下荔支，」魏公爲之一笑，（惡發猶云怒也，）此種陋俗，今河南已不聞，想係自魏公惡發後而除去矣，此白席之鄙俚可笑者。猶不若瀏陽之唱席，尤爲輕薄可哂也，南般秋雨盦隨筆云，湖南瀏陽縣某鎮，凡紅白事，戚友不送套禮，只送分金，始於一錢，而極於七錢，主人設筵相待，但一錢者止准食一菜，三錢者三菜，五錢者徧看，七錢者加羹，以故入席之初，雖賓客滿堂，至終席，則寥寥無幾也，入座後，一菜進，則堂隅有人擊小鉦，高唱曰，一錢之客請退，於是紛紛而散者若干人，二三菜進，又唱如前，於是紛而散者又若干人，五錢以上則不擊，而客亦無多矣，意當擊鉦高唱時，投箸而起者，觀其色亦赧赧乎，設有惡作劇之客，鉦雖敲而不去，則主人又將如何，待客如此，眞古今中外之奇聞也。

二眞子曰，瀏陽某鎮之陋俗，固爲輕薄可嗤，然觀諸現代之慶吊者，遇人家有吉凶事，即非素所親厚，亦必餽送禮儀，恆四出聯絡，少則十餘人，多至二三十人，共送禮一份，驟觀之似覺甚豐，若按其人數核算之，則每人亦不過費洋一二角而已，費些須之資，而得老饕一頓，其計固良得，然爲主人者則所費不貲矣，若此輩，正宜以瀏陽待客之例待之，乃大快人心矣。

珠粒玉屑

冷齋

某年，蘇州嶠尹爲楊姓，曾撰影戲誌異一則，余少年時，以事赴司馬懋斌署，主人相揖就坐，一闇吏入，白魏二尹至，主人命邀請，闇吏出，少時，導一縹緲急裝人至，主人與之寒暄畢，頤呈喜色，顧謂余曰，「魏君至，我等又有妙戲可看矣，我數人已看過數次，君今日來，眼福非淺，可謂有巧緣，定驚爲異事也。」魏向主人遜謝，回頭亦向余謙稱，「小技耳，無足觀也，」余茫然不解所謂，又不敢絮絮究詢，時座上客十餘人，與余近者爲王君，素所識也，試詢之，王曰：「君勿躁，旋即現於目前矣，壓歷觀之可也。」主人向侍役一頷其首，第曰：「從速，時不早矣，」侍役笑容趨出，擁挾厚氈至，將臨側一室，蒙嚴密，向主人報稱備好，主人乃拉魏君及予客余皆入，滿室漆黑，毫無漏光，皆暗摸就坐，魏起立向壁喃喃誦咒，須臾，壁上現白光，圓如鏡，旋轉不已，鏡中現一小戲台，台上燃燈千百盞，如拳如橘，大小參錯，纍纍相貫，一室通明，有若白晝，旋見台上人影，往來甚夥，皆高約二寸許，魏請客點戲，乃向台上宣令，演唱某劇，生旦淨丑，各極其妙，鑼鼓絲竹，各具其音，秦腔越曲各異其調，客皆屏息注目，無一闖者，演戲十餘齣，魏曰：「深夜矣，」乃向台上，吩咐撤鑼，一時人影皆無，燈燭盡熄，戲台亦隱，惟白光尚在壁上旋轉，漸形暗淡，移時亦滅，余觀畢入駭，問何處得此妙藝，魏笑而不答，冷齋曰：視今日之有聲電影何如。

新妒律（五）

于思

戶律

一　婦同婢妾鬬牌枯韻，嘻笑一堂，忽聞丈夫聲息，悉皆屏去，獨坐以脫漏戶口律，杖六十，徒一年。」

判曰　紫鬮半鋪象牌正戲，彩箋施展，斑管齊拈，乃玉筍雲聯，老子興復不淺，而石榴風妒，衆芳吹散何爲，是豈楚卒聞歌，將解胸中之甲，毋亦蔡生挾竇，惟深飧餅之防，發從科刑，弁逃仲究，

一　婦值夫偶宿妾室，次日便假臥不起，推說有病，及丈夫再三安慰，乃盈盈下淚，擬坐以戶役不均律，杖八十，徒二年。

判曰　原是桃含結子，尋花隙以蝶蜂，並非浪逐癡兒，作草間之迷蝶，日必惠均樛木，妾媵同歡，方能詩詠螽斯，子孫衍慶，爾乃鳥啼殘夢，已春色之將闌，即使花憫獨愁，亦秋風兮早暮，猶然心懷固寵，假二豎以嚇人，念切專房，分一臠即下淚，榮枯頓異，忠恕何存，予杖尤輕，衆徒非枉，

一　婦已容夫納妾，而限夫往宿妾站，止以一更爲率，二更前須歸，歸遲則怨衆詈罵，擬坐以丁夫差遣不平律，杖六十。

判曰　命將出師，最忌從中掣肘，濟人利物，更須分別推心，加其專制刻期，使工多而限促，勢必怨忙交卷，致此怨而彼嗟，既爲發縱之不公，當援律條而予杖，暫寬徒遣，俟彼革新。」

一　婦無子，畏人清議，陽爲置妾，而私禁冷室，不令丈夫見面，擬坐以田地荒蕪，止賦無出律，杖七十，徒一年半，

判曰　歷歲深耕，曾無薄穫，恨人清議，假置偏房，從不學司馬夫人，防之入院，何至如內傳內子，阻其近帷，鶗掠長門，夢斷朝陽日影，魚封水巷，魂消巫峽雲蹤，女無罪而成囚，郎何辜而斬嗣，間彼耒耜，荒我田疇，事比蠶粮，律難輕貸。

一　婦見妾生子，故將財物施捨僧尼，或搬運母家，或贈予已嫁之女，浪費橫拋，狼藉無度，擬坐以盜賣田宅律，杖八十，徒二年。

判曰　種非己出，何勞銀積金遺，饒自我操，不顧沙揮泥洒，結財緣於荒境，老嬰少婦，填慾壑於窮軍，孤寡自居，甘餒若敖之鬼，貪瞞詎顧，寧憎叔敖之兒，無悉待縱恣律以擬罪，重予責杖並戍遠邊。

章台絮語（九）

而對於娼妓產生的來源，也是同樣的毫無辦法做根本上的遏止，因爲歷年以來的天災人禍，和其他的龐雜的原因，差不多都是製造成娼妓的原動力。照這幾年來的情形看起來，頻年內亂；赤匪所蹂躪的區域過廣；黃河和長江一帶的大水；全國各省的常年旱澇不定，以致國民經濟力量銳減，再加上東四省名存實亡，向來專恃往關外墾荒的直魯豫等省分的農民，又喪失了一條可以奮鬥以圖生存的生命線，這怎麼會不造成空前未有的農村破產，農民經濟根基總崩潰的嚴重慘象，農村的土地，既然已經不能維持他們的生活，因此，都一齊從鄉間跑到各大都市裏來了，都市裏當然也是一樣的不景氣，自然不能對於他們有絲毫的幫助，給他們安排生活上的出路，在這個時候，首先被犧牲的，就是婦女們了，她們要吃飯，要顧全一家人的溫飽，祇有出賣露肉，是比較容易一點的事情。

她們這兩種的實質方式雖不相同，而實在則彼此間並沒有什麼可區別的，發這種議論的人們，我想一定是有所感而說的，否則不會有這種偏激的言論。

娼妓因爲要維持她們的最低限度的生活能力，所以才違背政府的禁令，抛卻自身的羞惡廉恥觀念，這話在前面已經說過，政府既沒有想出一種妥善救濟的辦法，也祇爲任她們暫時生活在慘無人道的黑暗地獄裏。最可憂慮的，就是澈底的禁娼運動既不能推行，

小啓事

本窩近來收到許多詩稿，一時未能排出。故特爲之專闢一版，仍假本窩地盤，名爲「詩的專頁」，准於明日發刊，諸希注意

回憶（續）

介士

「愛莫能助」愛惜也。本是一種脆腕之語。令人抑多將愛字，作親愛字讀。

「沐猴而冠」楚人呼獮猴曰沐猴，余於當時考試時，竟答謂「洗猴之面與帽，而與之冠。」至今思之，猶自覺忍俊不禁。

「冠纓索絕」纓，帶也。索，盡也。憶余當時，蓋在史記之上見之；該本全無註解，而余自悟爲「冠上之簪花索子斷絕。」後註解釋，始瞭然。

「進退維谷」谷，窮也。指進退皆窮之意。

「善刀而藏」善，拭也。憶此句係在一慰友懷才不過之尺牘中見之；當時誤解爲善惡之善，意是指「寶刀」之義。可見讀者偶不慎，便差之釐毫，謬於千里矣。

「民不聊生」聊，賴也，謂民不得藉以爲生也。此句尙爲作塾中作文時所用，用之而不知其義，亦於再外祖語中道出。

時隔八九年矣！加以余性拙善忘；故昔日中事，雖頗有關於學業上可貢獻者，但多不復省記矣！未完

莫名其妙的幾件事

子久

一輛洋車上坐着兩個男子，就是逼警說不定要捉將官裏去，若是坐着兩個新女性呢，不但不犯法，還是一件出風頭的事，眞是莫名其妙。

男子穿着浴衣在馬路上走，或者洋車夫等不穿上衣，那麼又是違警，若是摩登女性，裸足露腿，坦胸光背，施施而來，誰也不敢加以異議，又令人莫名其妙。

老婆若有外遇，則戚族不齒，還受法律之處分，離婚之可能，男子嫖妓宿娼，流連忘返，乃是應有之舉動，具體點說，是應盡的天職，也叫人莫名其妙。

姨太太所以能「一人得寵，六親增光」的緣故，不但仗着「回眸一笑百媚生」的面孔，還得恃着這妙不言的「姨」字，人們若無意的稱呼她一聲姨太太，她就有點不高興，眞是莫名其妙。

拚命提倡「國貨救國」的大人先生，官會咧，勸告咧，鬧個不息，可是他自己呢卻拿着外洋水管，在外洋紙上寫洋字，給太太小姐做幾件洋料旗袍，有時還會將整千累萬的國幣，存到外國銀行去，這又是莫名其妙。

剝民脂民膏的貪官污吏，偏會唱爲民衆謀幸福爲社會謀進展的高調，眞是響過行雲，比程硯秋的梅妃還好聽。正如梁山上的人們，明明是十惡不赦的大盜，偏會在忠義堂上大談其替天行道一樣，這也是莫名其妙。

春記書報社

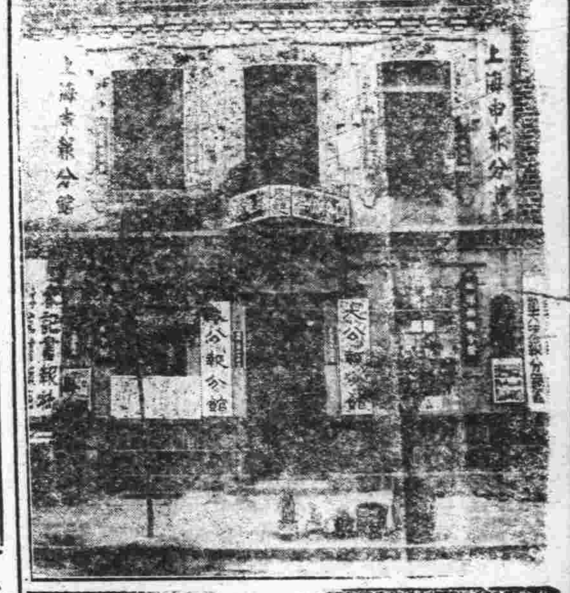

本社設在青島市芝罘路三十四號電話五七四一如蒙各界諸君訂閱各報價目從廉購書或委託刊登廣告者請向本社接洽無任歡迎

秉服務社會之宗旨與各界合作
大陸銀行
總分支行：天津 上海 漢口 北平 南京 青島 濟南 杭州 長沙 蘇州 無錫 南潯 蚌埠 南昌 鄭州 太原 石家莊
辦理普通商業銀行業務
兼辦：儲蓄 貨棧 保管 國外匯兌 代理收付各項欵項
青島分行中山路七零號　電話：五六一七至五六一九

萬國儲蓄會
開標結果報告
民國二十四年八月十五號
第一特獎　上海，福州　第八三九五二號合得洋五萬元
第二特獎　上海，福州　第四三四二二號合得洋一萬一千九百〇一元（九字）
（末獎）
青島分行儲戶得中頭獎號碼列左
第一三五九二號　第二二六〇一號　第二五八九二號
第三〇五七三號　第五八二九九號　第八二六六五號
第九三九八三號　第九四八一六號　第一〇六二六五號
第一二一八六七號　第一二六五七一號
以上每號得洋二千元向有二三四等獎號碼未及備載報上所載號碼如有錯誤當以本會正式號單爲憑
九月十六日在上海總行照常開獎
青島萬國儲蓄會啓　山東總分會　館陶路二號

X光線齒科外科
鈴木齒科醫院
青島觀海一路廿八號　電話二〇四三番

大贈品
理髮器具秋季特賣　起十月一日止十月三十日
迴轉椅子　單手推子各種
洗面器　雙手推子各種
消毒器　理髮用鋏各種
電按摩器　化粧品類
電風器　其他理髮用具悉完備
火鉗子　並五金雜貨批發零售
青島市場三路二十八號
江戶屋理髮器具商店
電呼三零七三番

大同西菜館
敝館開設大沽路專門西法大菜歷有數年讚許用建厚意起見特聘高等廚師細心研究調味務求適口招待格外週到以備各界宴會嘉賓之需倘蒙賜顧無任歡迎
早茶八角　午餐一元　晚餐一元二角　零點　大湯二角五　大菜三角　點心二角
電話四四九三二
本館主人啓　電話四四四二

交通汽車行
隨叫隨到　不誤時刻
中山路五十二號　電話六二三五號

遺失會單
萬國儲蓄會第一二〇七六六號戶名丁詞臣會單業已遺失除向該會掛失外特再登報聲明作廢
丁詞臣啓

永華齒科醫院
青島滄口路六十一號
本院鑲牙穩固，耐久適用，治牙神效，手到病除，久已馳名中外，深蒙各界人士所讚許，茲爲酬答顧客起見，不惜重資，購置歐美材料，優良藥品，以謀齒科之幸福，無論鑲牙治牙，靡不特別精妙，決能滿足惠顧諸君之雅意
院長劉永華啓

膠澳醫院廣告
敬啓者本院開設十有餘載頗蒙中外各界所贊許今爲患者便利起見特遷至中山路共和藥房內並新購醫療器械添設病室收費格外從廉新法戒烟以期斷根毫無痛苦並注射各種藥針
專治科目
內外科　花柳皮膚科　產婦科　小兒科
眼科　耳鼻喉科
診病時間
每日上午九時至十二時　下午三時至六時
急症隨到隨診
收費簡章
門診暫不收費出診五元夜間加倍
院址：中山路共和藥房內　電話三〇三五

光華美術製版社
電話五五九一五
青島李村路十四號

福順泰
洋廣雜貨　應時用品　彩鳳糞青　化妝香品
中山路五十六號
（電話二一七一二）（五七〇四）

吳大夫診療所廣告
包皮過長之害
包皮過長之害，大略有十：（一）阻礙發育，（二）瀰積汚垢發腥發臭，（三）包皮發炎，化膿潰爛，（四）易感染淋病，梅毒，下疳，（五）易犯手淫，（六）誘發遺精，（七）易致早洩，（八）尿道搔癢，（九）新婚危險，（十）誘發神經衰弱羊角瘋等病，其餘爲害尚多不及備述。
包皮過長的治療
包皮過長爲害雖大，但一經割治，則諸症全消，故無論少壯老幼，如有此種生理異常，皆宜早行割治，本人夫對於包皮過長，十年研究，經手割治，三千有餘，從無過長過短之弊，手術時使用上等麻藥，無絲毫痛苦，手術後行動自由，亦不妨礙任何工作，住院與否，聽患者自便，時屆夏季，性病猖獗，包皮過長之害，未艾方興，患者諸君，宜及時割治，幸勿猶疑，遺害終身。
患者割治後的感慨話
一，早知道行在手術的時候，一點痛苦都沒有，我早就來割啦！
二，早知道手術後，不用住院，不要請假，不誤工作，行動自由的時候，我早就來割啦！
三，早知道手術，被這樣爽快，這樣幸福的時候，我早就來割啦！

師醫吳撫亭
專割包皮過長　善治梅毒淋病　精治夏季各種胃腸病　皮膚病　急性危險病

女醫延馨山
學士　擅長生產　無痛分娩　善治接婦科小兒科各種疑難病症　注射霍亂預防藥針　養病室清潔，設備完善，取費從廉，
出診　日間五元夜間十元
門診　普通掛號一律免費
時間　上午八點至下午八點　星期日照常開診
地址熱河路南首門牌四號　電話五八六四號

東方村飯莊啓事
地址當州路龍口路轉角電話五零四一
本飯莊開設以來久爲社會士女所讚譽現在設備力求新穎並以重資新聘廚師担任烹調茲將本飯莊之優點開列於下地位幽雅空氣清新水色山光風景宜人山珍海錯應有盡有凡由市內赴浴場馬場或遊炮台遊覽者皆爲必經之地就此憩息隨意便酌或開盛筵以享佳賓酒肉適口景象悅目有康寶仙境之雅無城市煩擾之氣倘蒙惠顧無任歡迎

東華旅社廣告
敬啓者本社在青島天津路二十六號房間寬闊有電鈴又設沐浴間男客若有需備房間均各方便陳設衣鏡廚房几椅鐵床被褥毡絨格外潔淨並設飯店製備筵席便飯以應客便又備汽車數輛送往迎來便利非常車站碼頭俱有精彩照應代客報關完稅裝卸車船無不週到凡　紳商各界賜顧或常常住短寓均隨意便無任歡迎
天津路三十九號　電話二九四六號
本旅社謹啓

柯達鏡箱

二號白郎尼　每隻洋二元八角五分　附送柯達雜誌半年
青島天眞照相材料行　中山路電話四八零零

科學國藥之新運動

一、根據五千年來先醫實驗之歷史的權威
二、應用二十世紀最新發達之科學的方法
三、改良草根木皮之國產藥材
創製雪精土液之西式藥品

疼痛救星 **救痛寧** 內服良藥

鎮痛鎮痙鎮靜劑!

「救痛寧」係根據我國最有效力的各種靈驗古方,經臨床實驗後,取其有效之藥物,應用科學的方法,提鍊其精華,改良創製者也,較諸外國製各種止痛劑,有殊勝之特效,

主治

頭痛,牙痛,胃氣痛,腹痛,腰痛,骨痛,神經痛,婦人月經痛,及其他一切疼痛等症,服後二十分鐘,立止疼痛,功效迅速,誠爲止痛之良藥也,每瓶定價洋八角

小兒科聖藥 **保嬰丹** 佛慈藥廠出品 各大藥房均售

中國歷代太醫院實驗靈方

主治

小兒身體虛弱,營養障害,急慢驚風,腦膜炎,吐乳,腹痛,泄瀉,小便不利,大便閉結,糞便異常,乳食不進,消化不良,脾胃不和,四時傷風,發熱頭痛,咳嗽,痰盛,面黃,口臭,乳兒脚氣,腹大髮豎,夜啼遺尿,痲疹,溼疹,及一切胃腸疾患等症,藥到病除,有不可思議之神效。

▲每瓶裝二十片(每片含〇·〇六克)定價洋六角

癲癇病特效藥 **鎮心斷癇丹**

「鎮心斷癇丹」係根據我國九千年歷代太醫院實驗之秘傳靈方,屢經動物試驗及臨床實驗後,慎重研究加減立方,且應用科學的方法提鍊,取其精華,改良創製者也,雞癇,馬癇,牛癇,羊癇,豬癇,等患從此得大解脫矣! 每瓶定價洋拾元

左金丸 治肝火燥盛,左脅作痛,吞酸吐酸,及嘈口痢,飲食入口即吐,此丸有平肝火解結鬱,以疏健胃清腸之奇效 每瓶一元五角

廿四製淸麟丸 治三焦積熱,五臟伏火,頭眩目赤,大小便閉,肝胃氣痛,咽喉紅腫,口燥血乾,食積腹痛,能淸除臟腑諸毒由小便排出 每瓶四角

神効白濁丸 治五淋白濁,小便短少,尿道腫脹,痛如針刺,及尿前尿後,淋濁不淸,此丸功能淸尿道消腫,止淋止濁,不傷腸胃 每瓶六角

古今實驗世界著名

婦女至寶調經靈藥

主治

婦人月經不調,氣血虛弱,經來疼痛,停經閉經,或先或後,或一月不至或一月數至,以及赤白帶下,小腹冷痛,面黃肌瘦,唇燥口乾,久婚不孕,宮冷不妊,服之特效,佛慈當歸素定價大洋二元小瓶一元,詳細說明函索即寄,各埠大藥房經售。

∴國醫應用各科古方丸散應有盡有均係提精製造效力確實服食便利詳細目錄函索即寄∴

各埠中西大藥房均有代售

上海佛慈大藥廠有限公司青島分行 青島四方路七十七號樓上卽中山路轉角

醫治及預防良藥 **中風**

(海藻晶)功能預防中風(腦溢血)主治偏枯(半身不遂)及動脈硬化症,血壓增高症,狹心症,風濕骨痛,淋巴腺腫脉(瘰癧)等症,服之無不奏效誠爲我國治療中風之良藥也。

佛光牌海藻晶每瓶洋三元

治咳潤肝 **杏仁精** 說明書函索即奉

適應症 新久咳嗽,氣管支炎,肺炎,肺癆,呼吸器諸病,

每瓶定價大洋五角

補腎強壯劑 **腎氣丸**

醫聖張仲景先生之金匱靈方應用科學的方法製造功效更大有補腎強精造血之神效

主治

男女腎氣虛弱,命門火衰,(副腎腺機能減退),眞水不足,(內分泌機能衰弱),性神經衰弱,精血枯竭,陽萎無力,早洩,遺精,發育不全,消渴,溏尿病,腰背酸痛,小腹拘急,小便不利,四肢浮腫,頭暈目眩,自汗盜汗,發熱咳嗽,貧血,身寒,手足厥冷,腦力減退,婦女血虛無子,子宮冷,不妊,產後虛損,婦人煩熱,不得安眠,子宮諸病等症,有不可思議之特效。

▲每瓶裝二百丸,可服七天,定價洋二元
▲每料三瓶(可服二十一天)定價洋六元

青島市政府公布令 第二九號

茲修正青島市徵收衛生費規則公布之此令 市長沈鴻烈

中華民國二十四年八月三十日

青島市徵收衛生費規則民國二十四年八月三十一日修正公布第三百六十九次市政會議通過第一條凡在本市區域內之房屋爲注重衛生淸潔掃除垃圾起見悉依本規則之規定征收衛生費前項區域暫以市街及台東台西兩鎮湛山爲範圍將來得推廣之第二條凡市區內新築房屋竣工或舊有房屋不論使用與否應一律由房主按照下列規定報請財政局征收衛生費其費率如左一店舖每房每方公尺每月內納費洋六厘二住宅每方公尺每月納費洋四厘六毫三工場及倉庫每方公尺每月納費洋一厘六毫凡舊有房屋拆造改建時在改建期內准由房主報請停止征費第三條凡市內未按下水設備之房屋自行設置便盆或領用鐵製便盆者應照下列規定征費其費率如左一便桶每個每月納費洋八角二鐵製便盆每個每月納費洋八角三洋灰便池每個每月納費洋八角前項便桶便池如不用或撤除時得報請停費第四條凡房屋建有地室或樓房及走廊除露天陽台不計外均按平房地基面積加算之第五條店舖內如附有住屋其住屋應一律按照店舖房屋征費第六條衛生費額按月計算每年度分四期征收以三個月爲一期不滿一期者亦以一期論第七條征收衛生費用五聯單式第一聯存根第二聯報查第三聯收據第四聯納費告知第五聯告知回執由財政局編號蓋印製發之第八條納費人接到納費告知單後應於本期內持單赴財政局繳納如延不納費已逾本期之三個月以外者加征應納費額二十分之一滯納費至六個月以外者加征十分之一以此類推積欠費額達一年者得由財政局函請公安局押追之前項納費告知單如遺失時應另爲補發每張補繳手續費一角第九條房主如違反本規則第二條第三條之規定延不呈報或呈報不實一經查出即自該屋竣工之月起或裝置便桶之月起分別補征衛生費並處以應征費額一倍之罰金第十條房屋如變更業主或委託他人管理時應隨時呈報財政局改註征冊第十一條本規則如有未盡事宜得提出市政會議修正之第十二條本規則自公佈之日施行

青島市政府令 第三〇號

茲制定青島市管理窰廠規則公布之此令 市長沈鴻烈

中華民國二十四年九月二日

青島市管理窰廠規則民國二十四年九月二日公布第三百六十九次市政會議通過第一條凡製造磚瓦土管土坯及一切陶磁器皿必須就近採取泥土煉製之工場(下簡稱窰廠)一應照本規則規定辦理第二條凡有下列性質之地點一概不得設立窰廠一與市街發展有礙者二在郵交通幹路一百公尺以內及有礙觀瞻與風景者三妨礙附近居民之安甯衛生者四森林地方與水源有關者第三條凡呈請在下列所開各地以外開設窰廠者由財政工務兩局會勘并會同關係機關核定之第四條凡呈請設立窰廠須按下列各款辦理一窰廠地點二廠主姓名住址三出品種類四資本五場地面積(公畝)附呈略圖六製造方法(機器或手工)七燒窰期限大窰(即機器窰)至多不得過十年小窰以三年爲限八凡設立大窰者須先呈請財政局將窰場地址變更爲工場地第五條凡未滿期限之窰廠有擴充必要或已滿期限而有繼續必要時須呈請財政工務兩局核准第六條凡設窰廠之地址市政府於必要時得估價收回之第七條在本規則施行以前所設之窰廠如有不合本規則之規定者由財政工務兩局按下列各款辦理一未經呈准及已滿期限之窰廠即時取銷二已呈准及未滿期限之窰廠按照第四條之規定重行免費登記由財政工務兩局規定場地範圍採土深度及期限暨場地四周須有整齊設備如圍牆或籬笆以不礙觀瞻爲限第八條本規則如有未盡事宜得提出市政會議修正之第九條本規則自公布之日施行

青島市教育局佈告 第三號

案奉 市政府總字第七八六九號訓令內開:「案奉 國民政府考試院本年七月三十日第三八四號訓令開:「查本年舉行高等考試,所有考試種類,日期,區域外,及地點,業經本院公告在案。除分別呈報函令外,合行開列公告事項,令仰知照,並轉飭所屬一體知照此令。」計開

一、考試種類,一·高等考試普通行政人員考試。二,高等考試財務行政人員考試。三,高等考試會計審計人員考試。四,高等考試統計人員考試。五,高等考試外交官領事官考試。六,高等考試教育行政人員考試。七,高等考試司法官考試。八,高等考試衛生行政人員考試。九,高等考試建設人員考試。二考試日期:本年十一月一日開始舉行。三考試區域及地點:一,首都,二,廣州,三,北平,四,西安,等因;奉此,除分令外,合行令仰知照,並佈告週知。此令。」等因;奉此,合行佈告,仰即一體週知。此佈

中華民國二十四年八月二十九日 局長雷法章

汽車行一覽表

行名	電話	行址
永泰和	二〇七三 二六四四 二五七四	湖北路十二號
公德和記	四三〇二	肥城路五十四

青島市政府購辦委員會通告第三九八號

案查本會現擬招商承辦工務局建築東莊辦事處辦公室及職員宿舍各項,有願承辦者,可自本年八月三十一日起,每日於上午九時至十二時逕來本會領取標單及說明書圖樣等件,以便投標。此項標單即將於九月六日上午十時投遞本會,即時當衆開標,逾期概作無效。特此通告。

投標保證金一百元 圖說保證金兩元

中華民國廿四年八月三十日

青島市政府購辦委員會通告第三九九號

案查本會現擬招商承辦觀象台建築地磁分室工程各項,有願承辦者,可自本年九月三日起,每日於上午九時至十二時逕來本會領取標單及圖樣說明書等件,以便投標。此項標單即將於九月十一日下午二時投遞本會,即時當衆開標,逾期概作無效。特此通告。

投標保證金二十元正

中華民國二十四年八月三十一日

汽車電池在酷暑時期最需仔細檢查稍有疏忽因難必多 敝公司經理

光明牌 Prest-O-Lite

電池多年爲酬答顧客便利起見 歡迎免費檢查電池 及其有關機件廉價充電 能決電池各種疑難請速駕臨爲荷

大昌實業公司謹啓

明星鞋室

新添應時各鞋

經濟毛呢鞋每雙一元三角

經濟毛呢軟底鞋每雙一元四角

各色繡花軟底鞋每雙一元六角

國貨純絲 大悟呢鞋 堅固耐久

萬寶銀樓

本樓甲子十足赤金加色紋銀時裝首飾眞珠寶石鑲嵌玲瓏中西器皿價格從廉

北平路路北 電話二七七八號

保治牙痛

敬啓者敝人專攻牙科,業經七載,對於一切牙痛,無不藥到痛去,鑲補金磁牙齒,手術尤能純熟,如蒙賜顧,包能滿意,恐未週知特此廣告,

注意虫牙,火牙等症 牙痛,牙瘻 經治不愈分文不取

牙醫生管北海啓 青島大窰溝 新門牌七十三號 舊二十八號

協泰皮箱廠

本廠自造各式眞牛皮箱閨閣助粧禮箱零躉批發

地址海泊路

大補品王 龜齡機 贈送一萬盒

龜齡機裝在美麗金盒中

世界新藥「龜齡機」是專治男女生殖器的病新藥,缺少兒女的仙丹,返老還童的寶筏,其配製原料,純用青春動物之生殖腺,甲狀腺,睪丸,卵巢等經種種化學的操作,以高貴藥料所製成,故效力絕大,萬試萬靈。

主治

老翁服,恢復青春,生殖力還少復活,青年服,健腦強精,讀書不忘,凡生殖器病,腎虧早洩,及發育不完全,貧血,作事厭倦,消化不良,視力減退等,及女子經脈不調,過多過少,經脈閉止,子宮寒冷,腹痛,赤白帶下,半產,及卵巢發育不良,難以受孕等尤爲特效。

龜齡機養身固精之奇效

「龜齡機」具有極大滋補力,其一盒之效力,遠勝中國參茸一斤,故凡吸鴉片者,老年衰弱者,青年腎虧者,均宜速服「龜齡機」,又患早洩病,此藥有滋補眞陰,鞏固玉關之力,患者速服,無不立愈。

贈送法……本藥在青市初次發行,特提出一萬盒作贈送之用,以昭效力而便推廣,凡購「龜齡機」一盒者即贈一盒,每人限一打,多者不贈。

定價每盒一元五角 每打十五元

華北總經理處

北平西河沿金城藥房 天津東馬路載城藥房 漢口智民里金城藥房 濟南經四路金城藥房 太原西肖牆金城藥房 遼寧金城藥房 保定五洲順德中西藥房 開封五洲 煙台福昌 泰西 鄭州五洲 西安世界 石家莊信德恒張家莊老太和大同萬濟堂

青島四方路漢成大藥房

遼寧鼓樓西金城大藥房

外埠函購款先匯寄費在內